No. 8126, Shanghai, Sunday, March. 13, 1927. THE EASTERN TIMES Published every morning: including Sundays

時報

今日本報第三張圖畫週刊 閱者注意

中華民國十六年
三月十三日 星期日
舊曆丁卯年二月初十日
今天三張售大洋三分
第八千一百廿六號

中華郵政特准掛號認爲新聞紙類 按照總包特別優待寄送之報紙

本館總理處上海山東路望平街 A字六號 電話總發行所 中央一一四 ○二五 編輯部 中央一一二 ○○四
廣告刊例 外埠報費 ...

中小學校 藝術科 參考用書

中學適用

▲美學及美術史
美學概論 一册二角
美學綱要 一册二角牛
透視學 一册八角
藝術學綱要 一册四角
色彩學綱要 一册五角
近代美學思潮 一册二角牛
中國美術 一册二元
日本新美術的新印象 一册六角
中國繪畫史 一册一元
西洋美術史 一册八角

▲畫學及畫法
新繪學 二册一元牛
透視學 一册一元四角
畫學新法 一册一元
新術圖畫研究 五册二元二角
山水入門 一册一元

▲圖畫範本
現代水彩畫 二集各二角
新體肖像畫範說 一册二角
新體油畫範說 一册四角
新體彩色寫生畫 二組各六角
新體寫生水彩畫 一册四角牛
金陵名蹟寫生集 二集各一元
新體鉛筆畫 一册二角
新體鋼筆畫 一組五角
新式圖案畫 二輯各二角
鋼筆圖畫法 一册二角牛
一册七角

▲十字圖案
分類十字圖案 已出三册各一元
實用十字圖案範本 一册五角

▲音樂
中等學校唱歌集 二集各一元牛
今樂初集 一册一元牛

小學適用

▲圖畫範本
毛筆寫實圖案畫
習物集 人物集 各二角
花卉集 風景集 各三角
蠟筆畫範本 六册各二角牛
毛筆習畫範本 八册各七分

▲音樂
幼稚園小學校音樂集 三册各一元牛

新歌初集 一册一元牛
中外學校唱歌集 紙面五角 布面七角牛
和聲學 一册五角牛
樂歌基本練習 一册三角牛
進行曲 一册四角

進行曲四冊 第一册二角
中樂尋源 一册八角
音樂教科書 一册四角
英譯梅花三弄 一册三角牛

新法國語唱歌集四册各二角四分
新體唱歌集 四册各一角
新撰唱歌集 第一册一角牛 第二册三角 第三册二角牛

▲工藝教材
新式小學工藝設計教材一册四角
實用手工教授書 第一册四角 二至四册各六角
小學適用手工教材 二册八角
手工圖畫綜合教材 一册四角
手工半面物模本 一册三角

商務印書館出版

(45號)C

1927 袖珍最新上海地圖 彩印一大幅布裱摺疊皮匣式 定價八角

本圖係最近實地測繪，五彩精印，東自洋涇浜，南自新龍華，西自虹橋跑球場，北自宋園，此區內之街道、公共汽車及電車路線，商店、學校及娛樂場園等，靡不詳細列入；而西區日漸繁盛，另有詳細附圖，以備查閱，並插入上海附近各地圖，藉以明瞭上海與附近各地之形勢，此外又另附電車及公共汽車路線表一張，全圖用布裱摺叠，外裝精美布殼，極便攜帶。

最新北京都市全圖 彩印一大幅 四角 布裱五角
最新上海全埠地圖 彩印一大幅 四角 布裱五角
最新南京地圖 彩印一大幅 五角 布裱六角
杭州西湖全圖 彩印一幅 三角

中華書局發行

(丁44)

光藝照相館 遷靜安寺路華安保險公司新屋 現營業時間 上午九時起 下午八時止

尋人賞格陸百圓

王長根紹興上虞人年十七歲言語七日下午四點十分携有中國銀行鈔票洋千二百元上海人如有仁人君子通風報信因而尋獲者賞洋陸百元儲欵以待決不食言王三通訊處田在泉上海夏二月初蹤跡福壽里第三弄一千六百四十八號餘浦在洋逃無路獲

上海大陸商業英文專校招生

本校審定中外通商事業及銀行公司等應用學識以造就實用所聘中西教員成係碩學之士皆富有經驗者本校對於教授及管理素尙嚴格主張學生專志向學不預外事課外注重體育俾學生於腦筋勞疲之餘得准相當之運動也

名額 學年 本科二年級 預科一年級 新生六十名插班生各三十名
開學通告 本校已定於二月二十一號(元月二十日)開學凡新舊學生等即日起來校繳清各費以便編班
報名從速 冊尙有餘額欲知詳細章程 索附郵一分
校址 上海北四川路中段
校長白發蘭

立案六年 春申大學招 中文法科 中國文學科 英專科 政藝速成科 一年畢業 本科二三四年級插班 卅名 本科法譯商文各院畢業給以學士直插美大學博士院校址在上海英租界新聞路九十八號索章附郵十五分遠方得一切函洽 法學博士馬紫行啓

國聞週報 第四卷第八期出版 本埠發行所山東路德興坊底 前溪著 中國新經濟政策 本報單行出版 每册定價大洋三角 附刊三民主義評論

印報機出售 今有平版印報機一架 The Genuine Wharfedale etc. 牌子(俗稱大英架子)兩面出紙每小時能印四千張願廉價出讓有意者請向本報營業部接洽可也

上海銀行公會會員 浙江實業銀行虹口分行廣告

本行經營各種存欵放欵匯欵代理收解兼辦國外匯兌附設儲蓄處收受種期定期及零存整付零存整付特種定期等各活儲蓄存欵均訂有詳細規則承索即奉如蒙惠顧竭誠克己
行址 百老滙路閔行路東首一千二百八十三號 電話 北二六○○

軍政要聞

◉宜興吳江均開戰

◎周鳳岐·魯滌平·賴世璜之軍、圍攻宜興、正在附近開戰、(常州十二日發)

◎聞蜀山附近、發現黨軍、(常州十二日發)

◎平望吳江有大軍調動、大戰在即、直魯軍三十二師十八旅、約二千人、昨下午五時、由甯到蘇、今明日開赴吳江、(蘇州十一日電)

◎今午吳江方面黨魯軍又接觸、(蘇州十二日發)

◎無錫今日傍晚、隱聞砲聲、(蘇州十二日發)

◎畢軍電滬、催運子彈來蘇應用、(蘇州十二日發)

◉徐源泉部將運滬

◎第六軍徐源泉部、準定二三日內開拔往滬、(南京十二日發)

◎八軍一百零七旅當之英部九十一九十二團、昨晚(十一)十時開滬、(南京十二日發)

◎運輸司令通電滬甯杭路各車站、駐軍一律下車、將所有空車放甯備用、(南京十二日發)

◎此間尙有魯軍亟待運往蘇滬、(南京十二日發)

◎張宗昌令袁致和爲直魯軍駐滬執法處長、(南京十二日發)

◎褚玉璞移駐聯部、借住民房、布告禁止軍隊(南京十二日下午十時電)

◎張敬堯與兵工廠長張國仁、灰(十日)夜應張宗昌命赴徐、(濟南十一日下午四時電)

◎師景雲文(十二)日就浦口商埠督辦職、(南京十二日下午七時電)

◉中牟附近砲聲未止

◎中牟附近韓莊方面炮聲仍未止、奉軍與豫軍刻方戰於該處、此間師範學校已改爲奉軍戰地醫院、當地紳商已組織紅十字會、由懷愛德教士爲領袖、辦理救護難民諸事、(開封十二日路透電)

◎奉方在津採購木料、準備運赴黃河、起製木筏渡河、(北京十二日上午十二時電)

◎奉軍趙恩臻部已抵焦作、張廷樞部到沁陽、(北京十二日下午七時電)

◎河南宣撫使趙倜呈報四日抵省、現擇定省銀行爲辦公地點、該呈於今日閣議提出傳觀、(北京十二日下午七時電)

◎吳軍在豫、徵十九年地丁、(北京十二日下午七時電)

◉民黨中央會議開幕

◎十日下午二時、此間開全體會議、出席者正式委員十八名、候補執行委員十一名、候補監察委員四名、共計三十三名、譚延闓主席、徐謙顧孟餘等爲進行系、先依武漢黨員之黨權恢復運動大會之請願、容納「鞏固先總理聯俄政策等之三大政策、反對軍事專制、糾正個人獨裁的封建制度等十一條欵」、更承認武漢聯席會議之必要而有效、旋又可決行動機關統一案、中央執行委員會軍事委員會組織大綱、主席制度取消案等、下午八時散會、本日將繼續開會(漢口十二日東方電)

◎十日開國民黨大會參加者六千人、決議事項如左、㈠擁護全體會議決議案、㈠實行民主政治、㈠恢復黨權、㈠繼續革命運動、㈠反對個人獨裁、㈠打倒老朽分子、㈠擁護外交政策之統一、㈠打倒奉魯軍、(漢口十一日東方電)

◎數日前赴漢將列席中央委員會之李烈鈞、九日返潯、本日回南昌、(九江十一日電通電)

◎蔣介石朱培德因軍事羈身、稍遲來鄂參與國民黨中央執行委員會會議、聞十二日可到、(漢口八日路透電)

◉各地紀念孫中山

◎京中國立各校、今日各在學校禮堂、開二週紀念中山大會、(北京十二日下午七時電)

◎今晨各界集合浮嶼、開孫中山逝世二週紀念大會、遊行經三小時始畢、(厦門十二日下午七時電)

◉蘇俄之交涉案

◎蘇俄對鮑羅廷夫人被扣案、昨提出三項抗議、顧維鈞答俟判明眞相後、再行答復、(北京十二日下午二時電)

◎鮑羅廷夫人、現在濟南市外魏家莊、與同行之俄人二男一女、爲袁戒嚴司令所監視、似頗蒙優待、生命無危險、(濟南十一日東方電)

◎蘇俄代使今日以下文交路透社發表、蘇俄商船列寧號、載文爲赴漢戰茶、開往上游、此乃尋常事、茲從數月前內有俄船數艘、爲同一原因開往漢口、並未受擾也、外間所傳列甯號船中發見軍火及其他違禁品諸說、全屬捏造、其用意可想而知、乘客中有蘇俄政府外交郵差三人、乃赴漢口俄總領事者、諸人均携有護照、今竟被拘留、此種舉動、不得不視爲違背國際公法及國際禮貌、蘇俄外交郵差當然有旅行於中國境內之權利、日在兩國邦交恢復後、即有郵差往來於駐華各俄領署、此北京政府與各員所深知者、今華員欲以與叛賊通訊之說掩飾其暴行、其言殊可異、外交部今雖否認諸人遇害之謠言、但若拘留南京或濟南、則其生命殊形阽危、蓋二地今皆爲惡意之白俄人所包圍也、總之、此案甚形嚴重、諒北京政府必不欲延長今日之爭端、故蘇俄政府仍望即行釋放該船及被拘諸人、以免蘇俄另施其他對付方法、惟無論如何、行暴舉者當負完全責任云云、(北京十一日路透電)

◎此間接到外人方面之可異消息、據謂被拘之俄國信差二人、中有一婦人、此婦人已隨鮑羅廷夫人及信差二人由濟南移居外交館、距濟南不遠、蓋恐濟南多白俄人致妨碍其安全也、(北京十二日路透電)

◉白利安與戈公振之談話

◎白利安謂戈公振云、國民軍佔據上海時、法國當道決不忽視其實力、(日內瓦十一日無線電)

◉日衆院問答華事

◎今日衆議院松本君平對中國問題、提出緊急質問、宇垣陸相答稱鑑於最近情勢、將再增派兵士一千、又幣原外相答町野武馬之質問、謂調停南北妥協、談非容易、苟南北兩方請出爲調停、倂不躊躇、但非無自進而調停之意、(東京十二日電通電)

◎馮玉祥顧問日本人松室少佐、被某方拘禁、日人不能提出強硬抗議、日僑一部陷於此事之無法營救、力言對於中國各政治勢力、使日人充當顧問、於國交有害、此論近漸有力、(北京十一日電通電)

◉調往江北之軍隊

◎第十三師眞(十一)日開四十九五十兩團往邳縣、(揚州十一日下午四時電)

◎第二師輜重營灰(十日)日來揚、(揚州十一日下午四時電)

◎盧香亭派有警隊分駐在汽車站、(揚州十一日下午四時電)

◎盧香亭將由揚往清江浦、(揚州十一日下午四時電)

◎文(十二)日淮揚于道尹赴甯、(揚州十二日下午三時電)

◎盧香亭委張國威任揚州警備司令(揚州十二日下午三時電)

◉顧閣昨開例會

▲內部人員大更新

◎今日閣議、外內陸交四部由總長列席、餘均次長、議決例案三起、㈠簡張星桂爲黑龍江財政廳長、㈠內部提

人事不定、乃多觀望、然人人觀望、事終無成、事事觀望、人難自立、是知對於不穩固不可靠之事、不能不觀望、若遇穩固可靠之事、萬不可觀望、本會在儲蓄界中、既有六萬七千餘全會之儲戶、又有一千七百餘萬之保障金、其穩固可靠可知、本會需獎之期、即在目前、有心儲蓄諸君請速來入會、勿復觀望、本月份特獎已達三萬四千餘元、頭一二三四獎、每種增加一個、共每種三十四個、現本會爲便利儲戶付款起見、本星期六下午(十二號)星期日(十三號)照常收款、此佈

(詳章函索即寄或請用電話通知本會即當派人前來接洽)
上海法租界愛多亞路七號 電話中央七〇八一號 萬國儲蓄會啟

黑龍江政務廳長汪維垣、龍江等道尹董召棠等、均請簡補、並將龍江綏蘭黑河各道尹王樹瀚等免職、決照辦、●簡劉德權爲黑省警務處長兼警廳長、決照辦、●青島商會呈、德日戰事、本埠損失甚鉅、請將德賠欵及沒收財產抵償、決交外部核辦、（北京十二日下午七時電）

◎國務院昨發閣議通知、聲明請總長親到、今日將討論總辭職、（北京十二日下午二時電）

◎任可澄辭呈、昨晚送院、並聲明在辭呈未批准前、由次長出席閣議、（北京十二日下午二時電）

◎內部人員、昨日大索薪、計到四百餘人、今日續開索薪大會、（北京十二日下午一時電）

◎吳俊陞青（九日）日電請將財廳長董召棠免職、以張星桂繼任、批交財部、（北京十二日上午十二時電）

◎附稅保管會委員長王士珍、雖經就職、但組織迄未着手、職員亦未派定、（北京十二日下午七時電）

◎張作霖明日游山避壽、楊宇霆及吉黑兩督等均隨行、（北京十二日下午二時電）

◎張學良派閻培炳爲航空總司令、（北京十二日上午十二時電）

◎下星期一顧維鈞接見各外國記者（北京十二日下午七時電）

◎稅務處借撥附稅保管會開辦費一千元、（北京十二日下午七時電）

◎勸業銀行函財部、請將附稅收入分存該行、（北京十二日下午七時電）

◎褚玉璞之母壽誕、顧維鈞派萬兆芝往祝、（北京十二日下午七時電）

◎中日八次會議之日訊

◎第八次中日商約會議、自今午三時半、開至五時半、關於最惠國待遇問題、芳澤公使與顧維鈞氏互相申辯[illegible]意見、日本方面[illegible]待遇、中國方面對此漸至不得不諒解之地位、現已入於實質的承認及國際待遇之具體的協議之端緒、會議一般之空氣、關於本問題曾以爲有更事討論之必要、下次會議、定於十六日上午十時半、芳澤公使云、「已有多少之進步、漸向有望進展、目下正在努力於雙方可得妥協點之方式」云、（北京十一日東方電）

◎中國方面委員語云、「改訂之期已迫、此際凡百議事之進行、皆不得不從速之語、顧維鈞曾言之、即日本方面、亦曾披露誠意而言之、下星期三及星期五、將復開兩次會議」、（北京十一日東方社）

日本特約通信

◎駐日公使被日人控告

▲四萬元廢支票發生糾葛（鮑振青）

吾國駐外使館經費、積欠經年、各使館無法維持、迭有歸國之請、使館中之最難應付者、莫如駐日使館、因不特館務窘迫、而留學生衆多、學費不繼、輒向使館要求、使館無以應、向國內催請匯寄亦罔效、於是難關重重、風潮迭起、不得已而向國外借欵、以應眉急、距最近駐日公使汪榮寶、竟以借欵糾葛、爲神戶松山哲雄及東京佐野源次兩人、在東京地方裁判所控告不渡定期支票（日本稱爲約束手形）四萬元、開以前未有之例、各國使節在外、有治外法權及一切特殊權利、不受外國人之法律制裁、今以中華民國公使、竟爲日人所控告、且所謂四萬元定期支票問題、發生於民國十二年十二月、當時施履本任駐日公使時、因留學生學費積欠太多、學生困窘萬狀、常來使館滋鬧、施遂與日人吉田敏夫磋商介紹借欵、吉田遂向其友松山、佐野兩人謀、兩人允諾、施使遂於民國十二年十二月五日、在橫濱正金銀行東京支店立一定期償還支票、同月廿九日、兩人遂交現金四萬元與施、用以墊付學費、至於償還期日、則定於翌年三月四日、到期松山等向公使館索還、此時施已回國、使館以正式公使未到爲詞、拒絕請求、同年秋、中間人吉田敏夫、遂赴北京向財政部索取、依我國方面聲明、欵已由吉田索去、迄今事隔兩年、松山、佐野兩人忽延松谷律師、在東京法廷起訴、要求公使償還此欵、東京地方裁判所、以被告係有治外法權之外國公使、法廷不能起訴拘人、遂將訴狀保留、令村裁判所長、復請示於司法省、外務省、及徵詢專門家意見、討論解決此案、僉以被告係外國公使、且原告證據不甚充分、於是今村裁判長、招原告律師到堂解釋、勸其收回訴狀、豈知訴狀一出、全國報紙、以被告係中國公使、大書特書、明知訴案不成問題、而連日登載不止、汪公使恐國家體面失墜、且此欵北京財政部已於十二年四月三日、交北京日本公使館轉交、還與吉田敏夫矣、二月三日、汪使遂持一切證據、往訪出淵外務次官、四日、又招東京日日新聞記者到館發表眞相、出示吉田之收欵證據、汪使並謂是年吉田赴北京坐索時、我國財政部曾將此欵、託駐京日本使館之有野書記官代交吉田、吉田有收領證書交來、芳澤公使亦可作證、同時駐日使館、於是年六月九日、在日本報紙登廣告聲明、去歲十二月五日所立之定期支票無效、又據日本外務省之出淵次官云、此事解決已久、北京財政部、確已將本利全部清還原告、大正十三年六月九日、中國公使館亦已在報紙上登手形失效之啟事矣、故此次事件、決不有瀆中國公使館之尊嚴、現吉田之爲人、行蹤無定、是否有惡意、未可料也、總之我日本外務省、始終可以證明中國公使館之威信也云云、汪公使之聲明書發表後、原告之松谷律師反駁云、被告確未清還此欵、當期票到期時、原告屢向公使催索、公使以政府未寄來爲詞、要求遲欵猶豫、原告亦體諒使館困難、故延至今日、總之因中國政府無誠意、故遂有訴訟案發生云云、目下兩方各執一詞、尙未解決、我國方面確已淸還此欵、本不難水落石出、不過於外交史上增一以前未有之紀錄耳、（三月六日）

◎福山號華人船員罷工

◎英船福山號、今晨將開赴廣州時、警察登船索視、將房艙外所貼措詞激烈之反英傳單士紙撕去、華人船員大憤、立即罷工、船之行期遂無期延緩、但其餘船隻照常開行、（香港十二日路透電）

◎飛機運載艦阿古斯號今日抵此、（香港十二日路透電）

◎北京九六公債昨訊

◎今日九六公債暗盤、由三二一六跌至三二一五、後復漲至三二一六五、成交三萬、（北京十二日下午六時電）

◎宋子文訂婚

◎宋子文已與九江張女士Laura Chang約婚、女士曾肄業於上海某女學校、婚禮定今春舉行、（漢口八日路透電）

◎軍事中之各方消息

◎南京 十一日晨、據離南門四十里之牛首山來人云、十日夜已聞皖境之炮聲、

▲由南門外至秣陵關江寧鎮、達當塗縣境、現經直魯軍工程隊趕將崎嶇不平道路、趕緊塡築、修成軍路一線、尅期告竣、以利軍事交通、

▲由雨花臺要塞至采石當塗各防線、現均架設軍用電話、以期消息靈通、南來電話大隊、刻正招募新兵、從事擴充、

▲直魯軍前敵總司令褚玉璞、副司令許琨、現將所部直魯軍分爲五路、第一路總指揮程國瑞、副張京瑤、第二路總指揮徐源泉、副孫魁元、第三路總指揮王棟、副孫宗先、第四路總指揮許琨兼、副杜鳳舉、第五路總指揮畢庶澄、副未詳、

▲孫傳芳現無甚消息、先行開往江北之政務處、又於十日奉調回省、處長萬鴻圖、當奉委赴滬、接洽軍事、（以上十一日通信）

◎蘇州 駐蘇聯軍第十三旅、奉令移駐吳江、該旅二十五團蘇步隊、昨（十日）日午後分乘民船八艘、用小輪拖[illegible]赴防區、所有旅部人員、乘滬平快車同出發、[illegible]旅長、仍寓蘇州鐵路飯店、

◎南通 李寶章部第九師、已有二千人開防、通屬各縣、預定以一團駐如、一團駐海、駐通境者、計一團及獨立營三營、九師司令部、暫借設縣議會、闢本部設玄妙觀、並計機關槍一連、迫擊砲隊祭祀壇、師長李寶章、定九日到通、

▲第八師第十五旅、及白雲縣部之補充第二團、由滬過通、開往江北、此項軍隊、步行至白蒲、仍以無船、不能前進、即在鎮住宿、七日又雨阻未行、直至八日、始步行往如皋、（以上八日通信）

▲第十一師師長馬葆珩、偕南參謀長等、於九日由通乘汽車赴如皋、地方官長均在俱樂部歡送、

▲駐港縣警備隊、因第九師侯子芬營已回防、特將全部調駐呂四、包場、餘東三處、九日開拔、（以上九日通信）

▲第九師第三十四團一千五百人、于十日下午四時、由滬開抵天生港、團長趙國隆、令所部步行入城、駐紮玄妙觀內、

▲通邑招待過境軍隊費用、係由金融界及各紗廠墊付五萬元、

▲第九師師長李寶章、於十日下午八時、乘輪抵天生港、（以上十日通信）

◎揚州 聯軍訓練總監兼第二師長盧香亭、今日（十日）上午抵揚、江都曹知事、汽車公司協理朱幹臣、十二混成旅長張國威等、在汽車站迎送、盧之行轅、設在長生寺內、是否久駐此間、當局時尚未得有若何消息、

▲第四師彭德銓部第七旅第十三團、乘江輪至六圩登岸、徒步來揚、暫行駐紮、擬即日開往泗陽、

▲第十三師長劉士林、及第五十團步兵等、均已來揚、該師第四十九團、亦於今日（十日）上午開到、一俟集合齊全、即行拔隊開往邵縣、

▲第六混成旅軍隊、除已到五十二團步兵及砲兵團外、本日（十日）又到第五十一團第一營一營、駐西門外觀音山內、

◎鎮江 駐鎮直魯軍第六軍第二十三師八十三旅旅長王孝先、十日下午七時、乘專車赴寗、面謁褚玉璞、請示機宜、十一日上午返鎮、

▲聯軍第三旅旅長段承澤、奉孫傳芳令、在丹湯巷新三元旅社設防守司令部、昨已派兵一營至瓜洲駐防、

▲駐鎮第八十三旅旅長王孝先、此次由寗開來軍隊七營、昨已分往鰱魚套、金山、象山、寶蓋山、焦山、及四鄉各處駐防、聞褚玉璞將添撥一團歸王節制、以資分佈防務、（以上十一日通信）

◎甯波 一軍五十八團六連連長黃汝仁、率所屬兵士一連、並子彈一千八百箱、乘萬象輪到甬後、即乘專車赴杭、

▲十九軍砲兵團第一營全營、於十日晚間十時、由營長王鵬飛統率、乘專車赴杭、

◎蕪湖 革軍第六軍政治部、於九日晚六時、在十三道門空場、開軍民同樂大會、到數萬人、

▲革軍總參議蔣作賓、奉蔣介石命、於八日晚來蕪、與陳調元治商軍事、

▲革軍第二十七軍陳調元部總參議范熙績、於九日由安慶來蕪、謁見陳調元、晤商一切、（九日通信）

◎程潛到蕪後之市民大會

▲黨魯兩軍在當塗境內接觸

蕪湖通信、革軍江右總指揮兼第六軍長程潛、率同所部第十九師長張振武、俄顧問倪季亭（譯音）及黨員部隊等、於八日上午九時、由大通乘江華輪來蕪、各界聞訊、即於午後二時、排隊至江邊歡迎、當江華輪經過荻港時、駐蕪該處之第二十七軍軍長王普、曾登輪與程潛晤談、以致耽延多時、直至傍晚六時許、江華輪始行抵蕪、時駐蕪第三十七軍軍長陳調元、亦下躉振輪迎迓、江華輪以當時天已黑暗、故停泊江心、未曾靠岸、惟程潛比即登岸、向歡迎隊表示謝意、程氏旋赴總指揮部休息、日前到蕪之第十七師楊杰部、比經程潛調赴前線、而將陳調元之部隊抽回、因陳部担任北路軍事故也、現黨魯兩軍、已在當塗境內接觸、魯軍大部在采石、黨軍則於九日繼續進展、預料日內當塗附近、必有大戰也、

蕪湖市黨部、發起開市民大會、業於九日午刻、在太古碼頭舉行、午前八時、各團體即先後結隊至太古碼頭會場、共有百餘團體、人數達八萬餘、爲蕪地空前未有之羣衆集會、屆時江右軍總指揮程潛、偕同第十九師長張振武、俄顧問倪季亭等到會、當時各團體皆燃放爆竹、高聲歡呼、表示歡迎、程氏既至、即搖鈴開會、程等皆有演講、大致希望地方各界、一律團結、協同革命軍工作等語、散會後、各團體即聯合大遊行、在城廂內外、繞行[illegible]遇、惟遊行隊經過[illegible]教育會、通俗教育館時、會將[illegible]之木牌毀去、因教育會與通俗教育館、平素皆有把持行爲也、又蕪湖日報館、暨總商會會長陶玉棠家、皆被遊行隊所打毀、蓋羣衆以蕪湖日報爲反革命派、陶爲地方之土豪劣紳也、而蕪湖日報、且爲市黨部所封閉、游行隊直至馬路十三道門、始行散隊、時已下午五時矣、又南岸常關暨港鎮分關、同於八日晚爲民衆所打毀云、

◎甯垣會議維持民食

▲居民無處購米之恐慌

南京通信、省垣近因金融紊亂、市面蕭條、各業商店、有半數迄未開市、尤以錢米兩業爲最、居民持錢買米、頗有無處購買之勢、蓋南城外爲米業薈萃之所、各米舖咸告來源缺乏、閉門不肯交易、非素熟悉之人、向其糴米不可、城內各小米店、更以無米爲辭、逐日負販奔走之小民、獲得鍋頭後、購買升斗之爲難、於茲可見、其原因由於產米區域、如安徽向爲蘇省米穀來源之所、今因發生戰事、米商停止交易、各處船隻、恐有封差、不敢裝載、四鄉礱坊、不敢將米入城、鄉人以入城爲畏途、絕少載米求售者、但其最大之原因、則屬於金融紊亂、現在各錢業大半停止交易、居民即持現洋、亦感兌換之爲難、南京總商會、有鑒於此、知米穀來源日少、民食堪虞、特於十日午刻、邀請江甯縣知事、執法處處長、在商會內籌商辦法、決定由軍署、執法處、江甯縣、總商會、四機關、派員分執旗幟、至各產米地方、歡迎米商來寗、即空船回去時、亦不准有封船拉差之事、至軍用票仍以六折流通、欲兌現者則兼交下關省銀行持往濟南兌現、即日實行、似此辦法、當可召各處米商來寗交易、以濟民食矣、

姚佐頓新法 洗射白濁

◎白濁專家醫生

白濁乃花柳病初步、異常危險、起勢刺痛、減便滴臺、延毒至骨髓、必致瘋癱、毒發於外、則變橫痃魚口、爛疳血淋等症、本醫生有鑒於此、專門研究此科、獨具實驗心得、特備各國最新白濁儀器新法洗射、保無痛苦、又特製各藥、從根本治理、十年八年、曾多方醫治不愈者、均能藥到病除、永不復發、●姚佐頓醫生謹啟、診所上海三馬路大舞臺對面

注意注意

久咳成癆

多咳傷肺、日久成癆、欲治癆必愈之藥、迄今外國尙無發明、目下只有一上海唐拾義大醫生久咳丸、直接有萬咳除痰之效、間接有防癆保肺之功、正本清源、舍此莫屬、外洋內地皆有代售

◎奉張擬擴充海軍

▲聘日人爲顧問

奉天通信、張作霖以東北陸軍足敷應用、而海軍尙覺單薄、於海防上不無缺點、年前雖有擴張海軍計劃、因人才經濟、兩感其難、迄未實現、現今各種稅收、均已加徵、省庫收入驟增、若酌擬擴充海軍、不虞竭蹶、除令張學良楊宇霆計劃辦法外、並經軍事顧問町野之介紹、聘日本海軍少將荒尾氏爲東北海軍顧問、該少將已來奉、日內即可任事云、

◎鄂省將設土豪劣紳懲治委員會

▲省黨部製定條例草案

漢訊、漢口特別市黨部、於十九執委會議中、決議呈請中央執行委員會政治會議、專設土豪劣紳懲治委員會、中央黨部政治會議於四日午後開會時、提出討論議決、候湖北省黨部建設懲治土豪條例案呈報到會、合併討論、省黨部於本月二日緊急會議、議決組織懲治土豪劣紳暫行條例起草委員會、茲悉草案已經製定、照錄如下、第一條、憑藉政治經濟門伐身分、以及一切封建勢力或其他特殊勢力（如憑藉團防勾結軍匪（在地方有左列行爲之土豪劣紳、依本條例懲治之、㈠反抗革命或阻撓革命及作反革命宣傳者、㈡反抗本黨所領導之民衆運動、（如農民運動、工人運動、商民運動、青年運動、婦女運動）者、㈢勾結兵匪蹂躪地方及黨部[illegible]人員者、[illegible]坐地分贓者、[illegible]民、致人有死傷或損害者、㈥包攬鄉村政權、侵蝕公欵、劣跡昭著者、㈦欺凌孤弱、強迫婚姻、或略誘婦女、乘[illegible]虜搶者、㈧挑撥民刑訴訟、從中包攬、圖騙詐者、㈨破壞或阻撓地方公益者、㈩侵蝕公欵或假借名義、斂財肥已者、第二條、犯本條例第一條一項至四項之罪者、處死刑或無期徒刑、其犯一項三項四項之罪者、並得沒收其財產、第三條、犯本條例第一條五項六項之罪者、處無期徒刑或一等有期徒刑、並得沒收其財產、第四條、犯本條例第一條七項八項九項之罪者、處一等有期徒刑或二等有期徒刑、並得沒收其財產之一部或全部、第五條、犯本條例第一條十項之罪者、依左列處斷、㈠十元以上未滿五百元者、處四等或五等有期徒刑或拘役、併科千元以下之罰金、㈡五百元以上未滿千元者、處二等至四等有期徒刑、併科二千元以下之罰金、㈢千元以上未滿三千元者、處一等或二等有期徒刑併科六千元以下之罰金、㈣三千元以上者、處死刑或無期徒刑、並沒收其財產、第六條、犯本條例之罪者、終身剝奪其公權、第七條、暫行新刑律總則與本條例不抵觸者、得適用之、第八條、凡屬犯本條例各罪犯、另組湖北省審判土豪劣紳委員會審理、其條例另定之、第九條、本條例之最高解釋權、屬於中國國民黨湖北省黨部、第十條、本條例經湖北省政府公佈施行、

◎廣州工商仲裁會宣佈結束

▲候政治分會公佈解決辦法

廣州工商糾紛仲裁會截至前日止業已開議八次、依然無法解決、在本月二日、第七次會議時、工界代表力爭補給伙食問題、（要求補給辭退工伴伙食）、對於政治分會所擬之七項標準、尙未正式討論、洎翌日（三）八次會議、代主席劉石心宣佈、謂已將昨日會議情形報告政治分會、但政治分會謂工商雙方各應退讓一步、根據七項標準、盡力討論、如無完滿解決時、亦應最低限度求其結果、洎致由政府出而強制解決云云、工商雙方乃開始討論七項標準中之第一項、（即確定商店東主每年一日之）、但工界代表極力主張將此一條刪去、謂此事屬廣州商場之一種習慣、祇是任免工人、實無規定時日之必要、致令工人多一重束縛、務請將其取銷、方能討論下去、而商界代表亦堅持反對、謂若果取銷此項、商人已失去主權、斷不能營業、店東應絕對有去留店伴之權云云、結果、卒因雙方意見相去太遠、無法解決、至四日已爲仲裁會開會最後之一日、雙方意見猶未融洽、主席乃提出去留工伴權、固應規定、倂聲明不受任何條件拘束、但須補回被辭工伴一月工金、如此規定、則商人損失有限、請雙方接受、詎商人方面仍認爲不可行、謂補給今年被辭工伴伏食、尙可磋商、但以後每年必須有一日無條件的自由任免工伴權、工人方面亦極力反對、主席因此復擬分兩層辦法、㈠關於解決今年初二問題者、今年被開除之工伴、如該工會與僱主無特定契約暨明無故不得開除者、僱主不負補償工金伏食之責、若定有契約、僱主應照契約履行、如有缺額、仍應用回該工會工友、㈡關於以後每年年初二問題者、擬分四項解決、（甲）工商之間、向無特定契約、每年如有一日爲訂定工友期間、仍准照舊習慣辦理、（乙）如定有契約無故不得開除者、應照契約辦理、在年初二開除者、補回一個月原額工食、仍須照原額工値、用回該工會會員、（丙）如特定契約、年初二亦不得開除者、應繼續有效、（丁）無論何種工會職員、其在職期中及去職後年期內、皆不得於年初二日開除之、犯法者不在此例、此數點辦法擬定後、商界代表認爲不能負責承認、工界方面亦謂難以辦到、卒無結果、主席遂宣佈將情形報告政治分會、靜候政府公布解決辦法、（三月六日）

杭州

◎要聞簡報

◎浙江稽核分所、現歸併兩浙鹽運使署、該所徵收鹽稅須發准單、以及一切職權、於八日起、由運署接管、署內則增設稽核科、以資辦公、◎財政委員會、布告民衆、對於各徵收機關積弊、均可來會告發、所有一切興應辦事宜、亦可來會建議、◎緝私統部現已取銷、緝私營由運使節制、周駿彥擬編制改良、◎郵務管理局、函請財政委員會、局用木器家具可否免捐、財委會復函、無論何機關公用物件、均應照章完納捐稅、該局事同一律、應仍照完、◎海鹽縣黨部、請財政委員會撤銷嘉屬沙灶地畝放分局、茲議決各縣黨部、如有應行建議事項、應先向省黨部提案建議、以便通籌核辦、◎全省糖捐奢聚商期滿、現改用投標法、照原認數加倍[illegible]議、定於本年三月十二日下午[illegible]時、在省[illegible]舉、◎富陽縣長呈財政委員會、富邑保衛團兵滿、民不聊生、請撥欵接濟、已由財政會、提交聯席會議核議、◎浙江教育協會、於九日上午、召各教育會、開成立大會、

甯波

◎甯屬政治監察公署、於十日正式成立、地點在湖西三聖殿、委員趙濟發、由十七軍委任、◎十日市民大會時提議、組織反英大同盟會、議決委人民團體聯合會組織之、◎甯波總商會、前接省方財政委員會電、商借欵五十萬、該會於十日召集董事會、因人數不足、後決定先借二十萬元、◎人力車夫十日罷工、今（十一）日仍未恢復、◎市黨部於今（十二）日下午開黨員追悼總理紀念會、明（十三）日各團舉行紀念、全體休業、

譯電

◎日本震災損失之確數

十二日東京電、京都府下至十二日晨爲止、已判明之被害、計死者二千六百九十名、傷者六百二十五名、不知下落者一百零三名、全毀房屋四千六百七十七軒、焚燬者二千九百零一軒、業已訂正發表、十二日東京電、岡田文相本日在上院聲言、此次地震震源地、確在若狹灣、報紙謂地震計多損壞、大約指微動計而言、據微動計遇強震、即失其效用、固屬當然、其他之設備皆完全、能得精確之觀測、（東方社）

◎聯盟會通過鴉片貿易報告

十一日日內瓦電、國際聯盟行政會、今日通過關於鴉片貿易之報告、朱兆莘請顧問委員會承認中國海關所報之數目、勿採用北京萬國拒毒會之報告、朱聲明此項數目可由與會之中代表轉達云、波斯財政部英人顧問麥克柯瑪氏、送呈一報告書、內稱波斯禁種罌粟、在實際上未能遏抑、西方麻醉品之用途、是以取締製造較限制栽種尤爲重要、波斯允於三年後、每年遞減種植百分之十、以三年爲期、此後再依照大局決定政策、政府爲便利減種計、不收改種田地之捐稅、並以特殊借欵扶助改種地主云、行政會決定將波斯種罌粟一事交下屆議會討論之、並定於十一月間在日內瓦召集會議、以便制定註銷出入口禁令之國際公約、（路透社）

◎關於棉紗業之一席談

十一日倫敦電、英國紗廠總聯合會、今日在孟却斯德舉行年會、主席賀洛德稱、入一九二七年後、棉紗布之貿易頗爲恢復、但價格尙未十分滿意、貿易現狀、若能繼續、則紗廠布廠定將完全開工、將來產額氣象甚可樂觀、總聯合會甚不贊成批准華盛頓所定每週四十八工時之公約、競爭國縱批准之、然彼附以遇特別情形時、得將工時加多之條件、現在一週銷棉之好、美國用棉多逾英國四倍、而日德法三國亦各用棉多逾英國之半數、同業中人若謂無庸競爭、則誠非渠所可知云、（路透社）

上下千秋

◎漸變與突變

一孔投稿

政治之狀態無久久不變之理、不變即停頓、停頓則麻木不仁、其政象必不可久、而有自起變化之勢、然變化有出之以漸者、有出之以突者、以漸則按程序而進、效雖緩而少後患、以突則乘時會而起、效雖速而多危險、凡世界蛻變演化之公例、固無有出此二者範圍之外者、倘若違此公例、忽突忽漸、而不一定、或似漸非漸、似突非突、而不明瞭、則其政象必爲紊亂之政象、紊亂既久之後、終必稍有甯息之時、甯息即又近乎停頓、而循環之結果、仍不外此變之兩途而已、戰局之混沌、有時或亦類是、然其道則正以變化莫測爲妙用、突歟漸歟、有不可以演化之公例論者

哈蘭士

內服 六零六 外搽

內服聖藥 專治◎
兒惡梅毒
下疳淋濁
婦女白帶
瘋癱骨痛
疽癰瘰癧
一切血毒
濕毒服之
奏效神速
◀每瓶洋一元七角五分▶

外搽藥膏 專治◎
梅瘡潰爛
橫痃下疳
痛癢疥癬
濕瘡爛瘍
癩痢凍瘃
一切大小
瘡瘍搽之
收口奇速
◀每盒洋一元樣盒二角▶

上海四馬路中市 太和大藥房總發行 各埠藥房均有出售

有正書局出版
◀空谷蘭小說▶
二冊七角

麥液餅乾

此餅乾易能消化 并助齒牙之易出

新年禮品 贈為論少年送老人孩及甚適均宜

新品贈年少甚
年為送人孩適
禮論老及均宜

上海愛蘭漢百利有限公司啟

遺失聲明

去年十二月十四日因乘十九號電車被扒竊二百元五十號洋一元出於五期洋二百五十元又第二十七號第十五期正月一日五期十號洋四百元 □□作日期有聲明作廢此外□□□□ 北門內沉香閣街□□□

全昌
近視老花驗光眼鏡每付一元
上海三茅閣橋西首愛多亞路一一四八號

魯意師摩洋行
禮拜二拍賣
各種機器 寫字間木器

准於十二日（禮拜二）下午二時在四川路第四號C弄拍賣字清爽機器花旗機器地軸做器磚頭轉機器一切箭天木器平常看不計一什物此佈

灤州礦務有限公司訂期開股東常會廣告

以上者（以股票面載有姓名者爲斷）方有被選舉爲董事之資格本會會席設在天津海大沽本公司務祈有股諸君惠臨是盼凡記名股東或息單送本公司驗明並將外並請附交股票號數清單一紙交存本公司填給入場券屆期持券蒞會集議謹啟

灤州礦務有限公司給付第十三屆股利尾數並發新事業餘利及公積息銀廣告

月十一日起在天津法界本公司給付與開平聯合營業第十三屆股利尾數及新事業餘利又公積息銀凡有股諸君屆期第十二期息票發給謹啟 486

敬啟者本公司訂於陽曆四月四日准下午一鐘舉行第十四屆股東常會並於是日選舉董事按照本公司章程凡年已逾冠有記名股份一千股公司章程諸於會期前五日攜帶股票或息單送本 敬啟者本公司現訂於公 487

地方通訊

無錫

◎全縣商團會議防務　全縣商團□□□□□現已一律出防、該會長□□□□□□□□、對於防務事宜、亟需□□各分會、□□□會長、開聯席會議、並□□召集各分會長、報告本埠防務情形、大議決□□□□、於昨（十一日）日下午三時、…

（以下多處字跡不清）

◎南延市浮土巷被劫　南延市浮土巷、於本月九日夜間、被盜八九人、持手槍刀械、入內行劫、被劫去現洋衣服白米、約值四五百元、臨行開槍示威、幸未傷人、翌日由地保報告該管警察第一分所一分駐所、巡官曾鴻勝、率警勘、昨已呈報縣署飭緝矣、南延市三七二圖夏巷浮土巷、向由女修楊丁氏主持、庵中並無尼姑、共有男女大小八人、被劫後、該管警察第一分所第……

蘇州

◎警餉已有着落　蘇州警廳二月份警餉、迄未發放、李警廳長、洪縣地方士紳繼持設法、已由各公法團議定將紳捐作抵、向銀錢業商借、現已定奪、將於今日簽約、故二月份警餉、遲至明晨即可……

一分駐所巡官會同□□□□□□□□□□□□□□□□□□□□□□□□□□於本年三月十日上午十時□、浮土巷被劫□□三七二圖地保周永芳報稱、□□□□□、□□□□□□□□□□□陰曆二月初六日即陽曆三月九日深夜約一句餘鐘、□□□□□、劫去仰洋衣服□□白米等、□□、巡官立即率同長警前往查勘被劫情形、訊問庵主楊丁氏、供稱庵內共有大小男女八人、多□□□□盜已入內、恐必越牆而進、□□□□九人、內有一人執手槍一枝、均操本地口音□□□□氏等□出仰洋所存、用小麻繩將楊丁氏、□□□・胡翠金小姐・□□□小姐・□□氏・□□氏・一併捆綁、並有□□□仙女孩朱□、□□氏當被盜用洋燭燒傷□□皮一□、盜等即入各房搜尋、被劫去□□洋衣服□□白米等、臨行時並示威開放手槍一響、幸未傷人、盜即開後門而去、□□□地上□得手槍子殼一顆、然該巷□□□□□、前後並無鄰居、□□□□約三里之路、巡官當即率同長警追捕無蹤、除會飭長警四出兜捕外、理合備文將捆人小麻繩暨手槍子殼並失單一併呈報鈞所察核施行、

常州

◎遺失□□□□夫役　□□□□約一萬九千餘元云、縣署所設運□□□、□□□□□□、□□□□□、□□□□□、以資遣散、每天每名給發工食大洋五角、事畢遣散、

◎春雨連綿麥苗受損　各鄉麥田因去冬天氣嚴寒、發育甚遲、入春以後又因陰雨連綿、田中泥濘、難施工作、致下種遲者、大半枯黃、前兩日又大雨不止、麥苗更爲受損、預料今年收成、必見減色、

◎河工款劃分保管之提議　關凌德勝河、因主張不一、恐暫難實施一節、已誌前報、聞該河徵存之款、合之畝捐商捐等項、共有三萬七千數百元、存放生息、現有提議擬將此項工款、照鄉份負擔之多寡、實行劃分保管、各舉公正人員決保管之責、未知果能成事實否、

揚州

◎錢莊封盜破獲五名　邵伯鎮錢莊被劫一案、經縣署嚴密查緝、業已多日、茲悉由田排長薛長茂等、在缺口城外、緝獲陳三等五盜解縣訊辦矣、

南通

◎劇盜在如擒獲　劇盜張福林、犯案纍纍、刻已在如皋西鄉劉家園地方被獲、縣署特派警役、馳往迎提、以便歸案法辦、

如皋

◎銀行墊款請償舊欠　此間供應過境軍隊、需費五萬元、曾由縣署商由各錢業、現江蘇分銀行因甲子年、墊借之二千五百六十一款、尚未清償、昨特函請縣署、先將此款歸還、以便再行墊付、

◎通如稅所長易人　通如稅務所長王□□、前由財政廳委任翁庚孫繼任、已於昨日辦理交代、

鎮江

◎治安維持會不日成立　縣署於一日召集各法團、開防務會議、議決組織地方治安臨時維持會、現正草擬章程、不日成立、

◎警署長勸告商店開市　此間南大街各商店、當因警生拉夫、一致閉市、昨經該管第一警署王署長、親往各商店勸告、從速開市、故現已大半照常營業矣、

六合

◎供應兵差紀聞　直魯軍駐浦口總兵站、飭派副官、攜文來六、購辦軍草一千担、開由縣知事令委警所潘巡官、前往東南各圩保、會同董保儘量購辦、並封雇民船四隻、載草六百餘担、交由該副官押解運浦、又聞孫傳芳亦派某部來六、封雇□□鎮六班之天泰公司同春小輪一艘、以供運輸云、

上海銀行公會會員
上海四明商業儲蓄銀行

本銀行開設以來歷有年所總行設在上海北京路並分設寧波、漢口等處、其他各大埠均有代理機關專營一切銀行商業、往來各種存款、儲蓄存款、各項放款以及貼現等匯兌押匯業務、無不手續簡捷、辦理優待、其有特別存款、儲可隨時面議
新式保管箱庫
備有新式保管箱庫、專爲顧客租藏貴重物品印鑑證券等物、有德律風號碼營業室中央（六四〇〇）總經理室中央（六三九八）如蒙惠顧無任歡迎 夜間休息室中央（六三九九）

上海公共租界臨時法院公告

案據上海北市錢業會館董事秦潤卿以懷安會名義委任代理人丁榕律師狀稱懷安會爲北市錢業會館之善舉部茲因該會有英冊第七五七九號道契地保由其前任董事朱五樓代爲執業又朱五樓於民國八年陰曆十一月初七日逝世並無遺囑其代執該兩產之所有權均未移轉與具狀人請求給論證明該會爲該兩地之業主等情爲此公告如有人對於本件反對錢業會館懷安會之呈請限於二十天內提出理由逾期即令該會執業此諭 中華民國十六年三月四日 484

中國通商銀行謹白
本銀行招集商股實本五百萬兩現已收足二百五十萬兩匯票押匯及押款均有放存銀兩或半年長年存款一切交易無不格外克己並可用銀兩租格公道特此佈告 高大洋棧一所貨物凡押 各處總行開設上海 經辦

"Kodak"

小學生用
白朗尼
鏡箱
拍照之成績
斐然可觀

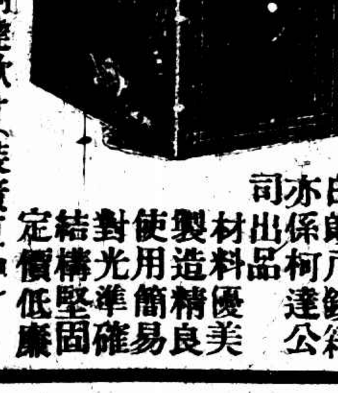

白朗尼鏡箱
亦係柯達公司出品
材料優美
製造精良
使用簡易
對光準確
結構堅固
定價低廉

必用柯達軟片（裝黃匣中）
方有精美照片

美商柯達公司
上海江西路六十四號 柯達
KODAK
（五一五）

物克多新唱片

新到各種物克多牌唱機式樣精美價格相宜

梅蘭芳 洛神 玉堂春
程豔秋 武昭關 寶蓮燈
青霜劍 玉堂春
蔣君稼 賣馬
汾河灣 遇龍館
黃玉麟 女起解 罵殿
小子和 孟姜女
小香紅 掃花三醉 御碑亭
高第一 罵殿 汾河灣
言菊朋 法場換子 取帥印 狀元譜 奇冤報 魚藏劍 二進宮
馬連良 甘露寺 戰樊城 打棍出箱 打漁殺家 王佐斷臂 定軍山 寶蓮燈 御碑亭
高慶奎 打鼓罵曹 捉放曹 武家坡 胭粉計 四郎探母 狀元譜 御碑亭
楊寶忠

王鳳卿 珠簾寨 南陽關
王又宸 洗浮山 取城都
時慧寶 連營寨 哭靈牌
譚小培 上天台 四郎探母
譚富英 天雷報 打棍出箱 南天門 秦瓊賣馬
孟普齋 桑園寄子 定軍山 洪羊洞
小達子 捉放曹
祝蔭亭 請宋靈
郭仲衡 南天門 汾河灣
筱月樵 罵楊廣 戰長沙
高百歲 七擒孟獲 轅門斬子
孟鴻茂 打嚴嵩 鹿台恨
金秀山 二本澳 光武七擒孟獲
德珺如 洪羊洞 連環套

陳彥衡 琴音 柳搖金
臥雲居士 徐母罵曹 黛玉葬花
金少梅 六月雪
范少山 合唱
范醉春 薛蕉 四季五陰 大九連環 四喜 四季相思 遇遠英 時道山歌
陸菊芬 南京十杯酒
林鬱青 打龍鬥虎
孫是娥 合唱
劉子雲 賣餛飩 男楚河
吳昌順 松應 跌雪求乞
林芳錦 軒轅鏡
花蘭芳 拾萬金 三疑計
劉紫紅 算糧 拜壽 殺廟 大西廂
鍾姑娘
金萬昌 指日高陞 鴻雁捎書

本行單戲攷現已出版函索請附郵票三分

經理處 上海陶音樂公司
四馬路畫錦里口 電話中央九九六〇

商場行市

◎匯市回平

昨(十二日)匯市回平、上午計爲七錢二分開盤、後七錢半、下午四點三刻半、計爲七錢二分四釐三毫、公會上交易平定、銀行略有買進、來源不旺、各錢莊需要、轉運往北方、各銀行轉向倉、計花旗銀十萬元、其餘平平、江南小洋仍計六錢二分八、廣角減去六毫二絲半、計爲五錢八分三釐一毫五、銅元復長一千二百文、計三百八十六千三百文、衣牌錢八文、計二千七百九十八文、貼水二千二百二十五文、貼水五十五文、

金銀拆 昨(星期六)洋銀行向例上午半天辦公、銀拆一百餘兩、裹加洋拆合銀十萬兩、匯劃銀二十二萬兩、朝鮮出十一萬兩、各莊收解不斷、華商用途有限、銀拆及洋拆仍然白借、各洋行銀交二百五十元、價推入角四十一兩、大條銀預交銀爐烊去一百三十六條、正金亦出倉五百四十五條、資本週共進口一千五百七十兩條、現貨存滬還正金中交等共計七千七百四十條、

◎內匯倘屬平定

昨日錢商銀行公會報告各省匯兌情形、稍有升降、市面尚屬平定、以京・津・漢・宜昌・杭州・紹興・湖州・海門等埠降、煙台・福州・溫州・餘姚・蘭谿等日大、餘無變化、計北京公砝勿動、洋匯小去一元、計一千〇十六元五角、天津行化亦無更改、係洋匯降一元、計一千〇十五元半、煙台則大二元、計一千〇二十元、漢口洋例降五錢、爲一千〇三十四兩五錢、洋降二元半、宜昌平、與小五錢、計一千〇十九元半、洋亦降二元半、計一千〇二十四元半、杭州降至一千〇〇六元、紹興降至一千〇十元、湖州同上、各減二元、海門降十二元、計一千〇〇八元、餘姚升三元、計一千〇十元、溫州升八元、計一千〇二十元、蘭谿升七元、爲一千〇二十元、福州升八元、計一千〇三十元、又本埠中國銀行津漢匯電訊、津升漢平、計天津行化升六錢二分半、爲一千〇六十六兩二錢五、漢口仍計一千〇三十四兩二錢七分半、

◎外匯內盤均趨疲勢

昨(星期六)本埠各銀行照例辦公半天、外匯掛牌、一無變化、惟現十編九元、計三百十編藏令、至銀行內盤、均趨疲勢、華商金業中實川日匯二百番元、以套進標金、銀行方面、正金朝鮮台灣等買意不倦、惟英美兩匯交易平常、不及上日之活躍、人心則變、各匯結果較上日討英金長一八七五、美金升三七五、日金減三七五、各銀行做開者計住友曾與滙業日金十萬元、價八二、正金台灣進五十萬元、價八一七五、住友出十萬元、價八一八七五、華銀行推廿萬元、價八一八一二五至八一八七五、朝鮮滙廿五萬元、正金進廿萬元、上海進廿五萬元、價同爲八一七五、悉湊推先令五千鎊、價二個五辦十七五、

▲英滙 揭晚勿更、計二先令五辦十半、內盤似乎見硬、半日間計有一八七五升降、交易不多、六月份初結二價五辦十六八七五、以後互有零六二五迴旋、午收二個五辦十七五、賣價二個五辦十七五至八一二五、

▲美滙 揭佈未動、計五十九元七五、內部見長、計有三七五上落、交易無多、六月份初結六十元〇二五、午收六十元〇二五、賣價六十元〇二五至六十元〇三七五、

▲東滙 掛價仍然八十一兩五錢、銀行交易之價、白晨開內抑、以後漸低、半日間計有三七五漲落、華商拋出二百萬元、六月份初結八二二五、掛牌後八二一二五、十點半八一八七五、以後平平、但金業中無意購買、銀行買價早市八二一二五、後爲八二、旋移八一七五、十一點後八一八七五、復又同至八一七五、收市相仿、銀行買賣尚好、

◎大條近遠均長

昨(十二日)後據倫敦電訊、印度買進、暫戶滿意、市況平準、大條銀近期已長二五、計爲廿五辦士六八七五、(合英金二先令六辦士三七五)遠期長二五、計廿五辦士五、又紐約銀電勿動、仍爲五角五分、英對美如前、爲四元八角五分二五、英對日加〇六二五、計四元八角五分三二五、日英二先令〇三七五、日美四元九角二五、倫敦先令加〇六二五、計一先令六辦士一二五、常日略透及經濟社電訊、日與美英皆無上落、

◎標金見疲

市向例祇有上午半天、大條銀由英倫來電、近遠期均復同長二五、美銀價如故、標金市況、已見疲軟之象、內部外匯趨鬆、尤以同業多頭出籠、如恆興天祥永豐餘永等、均有售出、惟茲興者則有買進、面實出香洋、由台灣正金朝鮮等行吸進二百萬元之譜、人心回鬆、價已退與回百〇兩關內、自晨開大條回長、趨降一兩餘、毛盤好起一兩另、後合掛牌、外匯靡鬆、故小落二三兩、賣氣稍緩、午刻復稍好起一兩餘、結果較上日減去二兩二錢、此乃連增三日之反動、四月份初開降一兩二錢、爲三百九十九兩、繼而跌至九十八兩六錢、嗣後因東匯內部尚疏、銀行買價八二二五、故高至四百〇〇三錢、入後復小一兩、九點半、仙令揭曉時爲三百九十九兩一錢、掛牌勿更、由住友賣與滙業日金八二、面金價微漲二錢、旋又見疲、十點三十八分爲九十七兩一五、乃豐頤者買進、故又漲一兩餘、即有兩許高低、十一點三十七分計九十八兩五錢、匯業曾吸津東洋八一八一二五至八一八七五、至後忽轉軟化、殆因賣氣濃湧日金似低、銀行建價爲八一七五、十一點五十五分爲九十六兩九錢、一霎間市面轉俏、朝鮮上海正金等日金買意較盛、合做滿四五十萬元、價爲八一七五、以致金價復漲一兩餘、權而上實戶比前稍形活動、迫十二點半收盤、計三百九十八兩、較前天減二兩二錢、半日之間、最高價四百兩〇〇三錢、最低價三百九十六兩九錢、高低相差三兩四錢之譜、登賬補水同爲三百九十七兩、銀樓飾金每兩已減洋半元、計洋五十七元、

◎華商證券交易所昨日市況

▲七長整六均堅挺

昨幣理公債市況、又甚清淡、而以下午益形寥寂、買賣各方、均鬧散非常、計期貨成交數、僅十四萬元、中七長十萬〇五千元、整六三萬五千元、現貨整六、於前市開出、成交二千元、七長因叫價未洽、故仍無市、至市價趨勢、始終堅定、蓋各方又呈觀望、進出極稀、而價亦變動甚微、下午因買氣尚佳、收盤頗俏、結果七長好起四角、整六較前亦大八角、其現貨略好二角、茲分述於後、

▲七長 七長現貨無市、三月期初開較前日略縮一二角、後趨勢轉佳、收盤時爲五十八元二角、比前日縮大四角、

▲整六 整六現貨、於上午開出一次、爲六十七元七角、較前大二角、三月期由七元五角、步高至六十八元三角、比之前日回好八角、

◎洋莊絲經貨缺銷暢

昨日本埠洋莊絲經、歐銷仍形暢達、查海外期現各貨、需要仍殷、電報日有轉洄、而華絲商手中存絲日益稀薄、行情益趨堅漲、昨計達昌等揭粗細條份、黃白廠經二十包、三井等進川廠經八十九包、印莊進粗黃絲三十五包、價均堅挺、三井等進楫里乾經七十七包、灰經一百十包、均續漲一二十兩、

行名	絲牌	號數	條份	絲名	包數	扯價
[illegible]	[illegible]	[illegible]	[illegible]	[illegible]	[illegible]	[illegible]

◎黃白絲頭歐銷發動

昨日本埠黃白絲頭市面、頗形堅俏、緣歐莊補充缺貨之意、漸漸活動、而時局緊張、來源不繼、華商態度日益堅挺、市氣俏利、茲將昨日成交之市盤錄下、

貨別	售價	成交額	售出號客	購進行號
川四市子	四三〇兩	五〇包	川絲客	百利
川白絲吐	一五八	五〇	又	永興
大二揀手	八二	一〇〇	益豐長	達納
頂號長吐	二〇三	一〇〇	錩廠商	運納

▲橫濱 橫濱十二日電通電、橫濱生絲現貨、續有交易、三井江商日棉甲九十號等、以前日後市之價一千五百元買進甚多、人氣良好、

◎棉市續形下跌

昨(十二日)紐約棉市、始以氣候不佳而漲、但後以現需未佳及現貨商賣出而跌、計各月期價小去六至二個磅音、現貨小五個磅音、利物浦棉市、近月期及十月期、各小〇三辦士、現貨小〇一辦士、孟買棉市、初因紐約面跌、但後以交易所人氣良好、及大宗買進而漲、計茄爾第二百七十六羅比、較前日大二羅比、奧姆辣二百八十七羅比、較前日大一羅比、大阪棉市各月期、四角、本埠棉市、以美棉趨勢日疲、紗市亦形萎靡、故市氣因以益軟、紗布交易所新市各月期、小去三錢至一錢、幾市續小一錢五分至五分、共成交三萬九千六百擔、茲再將各月期價列後、

[illegible]

◎紗市因多頭了結而猛跌

昨日(星期六)現紗市況之跌風、大致等於標準、而人氣之衰、以視日前之漲、適成一反比例、總之以目前時局緊張、原棉無力、客銷停滯、市面殊難轉機、還恐削價也、昨日漢口幫進十六支金雞・日光・藍鳳・寶光・豐年、二十支立馬・等牌一千一百餘包、天津幫進十六支寶光・金貨・日光・豐年・二十支藍鳳・立馬等牌一百五十包、四川・福建・江西・內地・寧波・汕頭・野雞・長沙幫等進十支八鐘、十四支寶彝・十六支水月・日光・藍命魚・藍鳳・彩球・大發・二十二支雲鵬・立馬・金城・水月・砲台・彩球・三十二支金塊・天女・六十支白鳳・鳳等牌二百餘包、行價跌落一二兩、茲列市價如下、

[illegible]

▲現紗 現貨交以仍形平平、到貨只餘姚花二百五十包、南市出數萬一斤、北市二千斤、故價開前、茲將現開花價列後、

[illegible]

▲期紗 紗布交易所十六支人鐘標準、晨初開盤、以瀧工之舉已爲有、歐市頻傳不穩、人心憤慮、多頭了結、逐漸低落、上午收盤、跌一兩左右、午後形勢之萎靡、而前市面上、因現貨走銷不振、廠商套賣厚棉淨動而跌、結果、較上日共跌一兩三錢至二兩、共成交三萬三千三百包、茲將收盤市價比較錄後、

[illegible]

▲大阪 大阪十二日電通電、棉紗現貨、實銷呆滯、行情則因公司掛賣冷淡、比較未致看小、中等二十支叫但仍爲二百七元、本日僅有鐘念支四月期價二百十六元、成交一宗、

商情一覽

金融

◎股票市

英古爪哇		一〇・四〇
前買得		一七・五〇

◎國外匯票

三月十二日(星期六)市

[illegible]

◎國內匯兌

[illegible]

◎銀洋錢市

[illegible]

◎銀行貨倉單

[illegible]

◎各國票價

[illegible]

◎金市

[illegible]

食品

◎滬南米市

昨日滬南各米市價如下

[illegible]

◎滬北米市

[illegible]

◎油豆餅

[illegible]

◎上海華商紗布交易所市況

[illegible]

◎上海證券物品交易所

[illegible]

◎上海華商證券交易所

[illegible]

◎上海麵粉交易所

[illegible]

海外棉電

◎大坂三品紗市

三月十二日電通社電

[illegible]

◎三品棉市

[illegible]

◎大阪紗現市

[illegible]

◎紐約棉花市

[illegible]

◎孟買棉花市

[illegible]

◎利物浦棉市

[illegible]

◎大連油豆餅電

[illegible]

◎蘇州金市

[illegible]

◎蘇州錢市

[illegible]

◎無錫金市

[illegible]

◎無錫錢市

[illegible]

海外經濟電報

◎橫濱生絲市場

[illegible]

◎大阪綿絲布市場

[illegible]

◎神戶穀肥市場

[illegible]

◎煤油

[illegible]

船期

[illegible]

外洋輪船報告

[illegible]

本埠新聞

楊樹莊宣布獨立
海軍艦扼守淞口
楚有等開往九江
楊本人乘永績艦離滬
海軍司令署用具遷移

海軍總司令楊樹莊所部之艦隊、於昨日午後一時宣布獨立、各艦均懸青天白日旗、扼守吳淞南北口、連日曾由利通・甘泉・福鼎等運艦由滬運往軍糧甚多、在高昌廟之海軍總司令公署應用器具、於前昨兩日起概行遷移別處、另派代表陳嘉謨加入市民會、又楊本決前日（十一日）乘湖鵬雷艇返淞口海軍事艦、惟臨時適有要事、遂改昨日（十二日）乘永績砲艦離滬返淞、所有與各方應行接洽之事、已委海軍部軍法司司長鄭寶菁、參謀長吳光宗、副官長孟琇椿等負責辦理、駐滬海軍練習艦隊司令李景曦向楊辭職、聞將照准、繼任當以海籌艦長陳訓泳最有希望、又楊樹莊令駐泊吳淞口之楚有軍艦（艦長李世甲）楚謙軍艦（艦長林元銓）楚同軍艦（艦長楊慶貞）於十日下午開往長江一節、曾誌昨日本報、茲據確悉、該三艦乃奉令開往九江候命、由楚謙艦長楊慶貞指揮一切、（因二隊司令陳紹寬未隨艦出發）又停泊高昌廟之江鯤・建威・建中・永安等淺水艦、均奉令作爲廢艦、不再應用、各艦水兵均已他調、

客車在眞茹西遇險
▲小工拆斷路軌…幸未傷人
▲甯鎭鐵路工人加入罷工

昨晚滬甯路眞茹南翔車站之間第十又二分之一公里處、有軌道一段被拆毀、甯來客車在該處出軌、茲將詳細情形分誌如下、

▲事前情形　昨晚十時四十五分時、忽有七十餘人、奔至滬甯路二號道房小工室內、強迫將其軌道拆去、小工等以事關重大、且有礙乘客安全、拒絕拆除、若輩即開槍示威、當被擊傷道房工人名桃子者之妻、彈中腹部、小工等見勢不佳、祇得將眞茹以西第十又二分之一公里處軌道、拆去一段、

▲出軌情形　以上軌道既被拆去、時適由南京開來之十四次客車開到、駛經該處時、即行陷入道中、計共有機車一座、四等客車四輛、蓬車一輛、幸未倒翻、故未傷人、

▲營救爲難　甯來客車出軌後、當即由南翔眞茹站長急電報告滬車務處機務處工程處、並請設法營救、滬埠各處聞訊、當將救險車機車備齊準備開往出事地點營救、詎以滬甯路局工人罷工期內、無處覓小工、因之未能開出、須俟天明五時後再行設法、

▲軍警巡視　南翔站長自接得道房小工桃子馳抵報告後、一面急電報告滬局、一面派路警馳往該處察看、又甯來十六次客車、於十二時許駛抵南翔後、該路車務郵總管蒲燕氏、即由翔站單放機車協同押車憲兵往該處視察、又直魯第八軍聞訊、當即派長江號鐵甲車於今晨（十二）二時十五分由北站西進、沿途巡查、

▲車務情形　路軌既毀、交通梗阻、昨晚十時三十五分由滬開往常州之十三次車、甫抵眞茹、即聞此耗、當即停駛、開準將該車拼回、俾將甯來十四次車上之乘客載運來滬、其由滬開之十五次特別快車、則與甯來之十六次乘客互調、又該路每日上午七時由滬開之第三次早快車、預計是時軌道決難修復、因於今日暫行停開、

▲臨時戒嚴　駐北站之直魯軍、因其防區內、發生拆除道軌情事、仍恐有人滋事、因即於今晨一時起宣布臨時戒嚴、諸凡在車站內外行人、在平日該軍並不過問、但在今晨則須嚴行盤問檢查後、方得放行、並聞該軍定於今日起、將開始檢查往來乘客行李、

滬甯路工人工潮擴大一節已見昨報、昨日路局消息、南京鎭江車站上工人亦已取一致行動、新到任之副局長周至誠應付頗爲難、

紀念聲中之臨時市民代表大會
▲推出臨時執行委員三人

臨時市民代表會議、於昨日下午二時、在法租界薩坡賽路法科大學、召集全上海市民各職業團體代表、開臨時市民代表會議大會、茲將情形分誌於次、

▲會場之布置　上海臨時市民代表會議之會場、即在法科大學禮堂內、門兩旁左設簽名處、右設檢察處、室內分旁聽席、新聞記者席、正中講台上、懸孫中山遺像、並交叉青天白日旗、講台之左右壁上、貼有開會秩序、布置頗爲整潔、

▲到會之代表　昨日一時正大雨傾盆之際、到會出席代表、仍極踴躍、如工會農會商會學生會律師公會會計師公會工程師公會醫師公會等職業團體、代表人數約三百餘人、

▲開會之議程　㊀公推主席、㊁紀念孫中山先生靜默三分鐘、㊂追悼死難烈士靜默三分鐘、㊃主席報告、㊄通過宣言、㊅提案、（1）擁護國民政府（2）慶賀國民政府收回漢潯租界、（3）起草正式代表會議組織法、（4）限制選舉及被選舉權問題、（5）追認市民公報案、（6）推舉執行委員、（7）其他㊆呼口號、㊇散會、

▲主席之推定　當由林鈞宣告開會宗旨、謂欲剷消滅一切黑暗勢力及防止以後軍人獨裁政治、惟有以民衆直接起來參加政治運動、民衆力量激起、過干軍事勢力、人民方克享受眞正民治之利益、即所以促成民選市政府之實現云云、經衆公推臨時主席團、當用舉手式推出林鈞孟心史王梅卿三人爲主席、即由林鈞起立發言、㊀紀念孫中山先生靜默三分鐘、㊁追悼死難烈士靜默三分鐘、次報告會議之意義、及上午紀念孫中山二週年大會之舉行禮畢、復經過環龍路衝突情形、次宣讀宣言及電文、經衆表決通過、

▲通過之文電　㊀上海臨時市民代表會議宣言、　吾上海市民、久處於帝國主義與軍閥統治之下、無參預市政之權、生命財產、全無保障、苛政百出、民不堪命、隱忍苟且、徒長其殘忍氣焰、無以復加、今軍閥勢力已潰、吾上海市民、正宜乘時崛起、剷滅軍閥殘餘勢力、奪取政權、解除痛苦、保障利益、謀工商發達、文化進步、均居全國之首、而列於世界大都會之林、地位之重、更無待再述、而自五卅以後、吾上海市民之覺悟與力量、已爲全世界所認識、今北伐軍已掃除軍閥之武力、全國革命潮流、亦瀰漫徧瀰、吾上海之革命民衆、今亦一致奮起、謀民主政治之實現、謀僉同、爰本民主國主權在民之原則、以全市農工商學軍警各職業團體、公舉代表、組織市民代表會議、受國民政府之節制、建設民選市政府、爲全市市民利益之保障、今全市市民、以求民選政府之實現、爰有本會之組織、故本會之責任、即在執行全市市民之意旨、接收上海政權、建設民選市政府、而對於軍閥之走狗官僚土豪劣紳之流、當依國民政府頒布之條例行之、爲民除害、決不寬容、茲當成立之始、爰布微意、願我全市市民共起圖之、謹此宣言、㊁擁護國民政府電　武昌國民政府諸委員均鑒、中國革命運動之進展、已震動全世界、政府遷鄂即其進展之表徵、豈惟中國民衆之仰望、亦全世界所注目、現在政府受民衆擁護、得外交勝利、從此再接再厲、行見中國終達自由平等之目的、世界入和平大同之途、本會成立伊始、謹以此義貢獻諸公、藉申賀忱、㊂慶祝政府收回漢潯協定電　武昌國民政府諸公均鑒、國民革命、以廢除不平等條約爲目標之一、漢潯協定已樹解除束縛之先聲、上海亦中外接觸之要地、政府謀定後動、必有以慰上海之民、各國亦知我民衆所抱之熱忱、政府所負之使命、親交善意、與日俱增、根本解決、豈惟收回租界、但以漢潯兩約見改革之機已動耳、專電奉祝、上海特別市市民代表會議再叩軫、

▲討論之情形　由林鈞主席、報告推舉起草正式代表會議組織法委員、復由主席徵求關於組織法之意見、（甲）以職業團體單位爲標準、（乙）代表參加人數須注意、決仍以千分之[illegible]爲標準、（丙）各區之劃分問題、次討論限制選舉及被選舉權問題、議決凡土豪劣紳工賊學閥貪官汚吏洋奴士販以及曾經幫助帝國主義暨軍閥一切反革命舉動者、均不得有選舉及被選舉權、又次討論追認市民公報問題、公決繼續出版、又次推舉臨時執行委員三十一人、經衆推舉結果、當選者（名單另錄）選舉畢、汪壽華臨時動議反對向中交兩行借款、當場一致主張致函中交兩行、時已七時許、遂呼各種口號而散、

▲當選之委員　丁曉先・劉榮簡・熊炳荊・干延松・王承緯・朱慰椿・孟心史・虞洽卿・鈕永建・羅亦農・徐偉・王根英・王曉籟・王景雲・章郁菴・林鈞・汪壽華・顧順章・王漢良・謝福生・朱心如・陳嘉謨・楊端六・侯紹裘・汪企張・鄭毓秀・陳之壽・王亞章・顧馨一・陸文韶・程祝蓀、

▲曹家渡市民代表會開會　曹家渡市民代表會議、于昨日下午二時開會、計到會團體有國民大學學生會、華治大學學生會、國民公學、申新紗廠工會、又布廠工會、豐田工會、公益工會、絹絲工會、振泰工會、連豐工會、電車工會、中華書局工會、振華工會等計十三團體、推舉國大代表爲主席、華治代表書記、由曹家渡工人代表會代表報告籌備經過、及市民代表會之意義、後又選舉執行委員九人、候補委員四人、當選者爲國大・華治・申新・豐新・公益・中華・電車・國民・絹絲・候補當選者爲申新布廠、振華・達豐・振華・當即進行討論事項、㊀宣言提交執行委員起草發表、㊁通過工人代表會提案十六條、其餘一致通過、提交執行委員審查辦理、事畢散會、

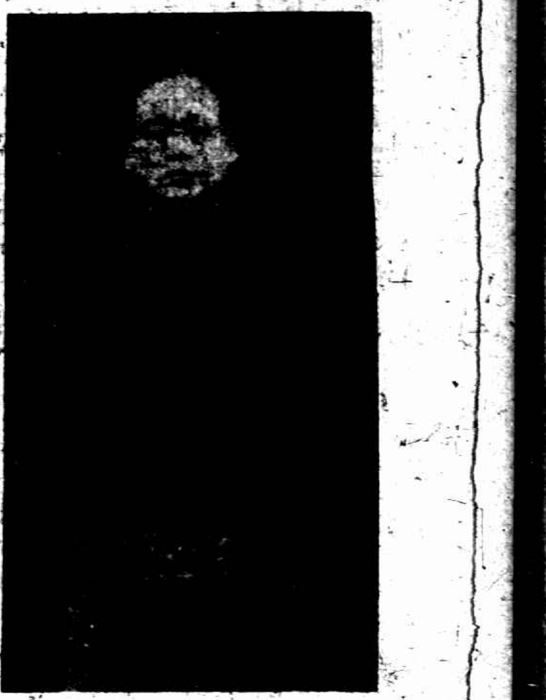
海軍總司令楊樹莊

第二艦隊司令陳紹寬

▲楊樹浦市民代表會開會　楊樹浦市民代表會、昨日上午召集第一次代表會、到者老怡和工會・新怡和工會・南洋職工會・花旗煙廠職工會・英美煙廠工會・恆豐紗廠工會・東方紗廠工會・緯通紗廠工會・正廣和汽水工會・英美屈臣氏汽水工會・電車工人俱樂部・寶興鍋爐廠工會・小販聯合會・瑞鎔鐵廠工會・黃浦碼頭工會・各工會聯合會等、共到十六團體、推舉各工會聯合會代表爲臨時主席、由主席報告開會宗旨、及議事日程、㊀政治報告、㊁推舉主席團、㊂決定開會時期、結果推舉老怡和工會・花旗煙工會・南洋煙工會・正廣和工會・寶興工會五團體爲臨時主席團、並指定下列工會向各界接洽、請其加入市民代表會、老怡和担任紡織聯歡社、寶興工會担任南方大學學生會、英美工會担任農民聯合會、及滬東工商聯合會、決定下次開會時、報告接洽情形、

▲閘北區市民代表會告市民書　上海特別市閘北區市民代表會議籌備處告閘北市民書云、我們恢復自治的機會到了、但是全市市政與全市市民有密切關係、全區市政、與全區市民有密切關係、凡屬市民、決不能甘自放棄、市代表會議和區代表會議、很誠意的希望各職業團體一致加入、使得集合多數人的力量發展市政、本會同人、即負促成閘北民衆共同合作的責任、籌備組織閘北區代表會議、我們閘北爲工商要區、各業民衆、應該全部參加、已成立團體的、速推代表加入市代表會議和區代表會議、尚未成立團體的、應於最短時期從速組織、推出代表加入、總之上海特別市市政府、應由上海市民自己來組織、這是市民的利害關頭、時機緊迫、望我閘北市民一致奮起、上海特別市閘北區市民代表會議籌備處、

孫中山先生逝世二週紀念情形
▲莫利愛路及其他公團
▲畢庶澄軍隊在閘北游行

▲故宅之布置　昨日清晨、天容黯淡、密霧迷濛、風斜雨細時、法租界莫利愛路二十九號中山先生故宅前建大彩坊、翠柏青葱、黃花密綴、顏其額曰「天下爲公」、門口以華捕兩人爲守、有法兵多兵、持槍邀立、入門設短桌一、標曰簽名處、由招待員多人司之、簽名後、越先生生前之客室、而入休憩室、中懸遺像、青天白日及滿地紅旗交叉兩旁、其下鮮花環拱、矮几隱列、上置鼎爐寶鼎二事、全室陳設、一如先生生時、左壁懸彩繪先生油像、前有建漆屏條四、地板上幕以藍白相間之布氈、纖潔無微塵、像旁左列半桌、置特別市三區十四分部「雲昭世界」之鏡框、右設明鏡、四周有各區分部先施公司・商務第一裝訂部婦女・李孤帆等所獻花籃花圈、

▲到會之團體　除江蘇省黨部・特別市黨部・各所屬區黨部區分部代表外、尚有上大・國大・法科・法政・復旦・勤業・大夏等各校代表及各工會代表、此外商總會・新蘇公會・三省聯合會等亦均派員參加、雖細雨濛濛、而絡繹來者、紛踴躍、總計男女代表、約一千餘人、

▲開會前情形　九時許、各區代表陸續而至、入門後、由招待員導入安廳、向孫先生遺像三鞠躬、禮畢再引入該宅園內、當有男女代表分贈中山遺像一張、及紀念傳單約共十餘種、如國民日刊、平民日刊、中山先生逝世二週紀念特刊、曙光、及市黨部婦女部傳單等、來賓隨得隨閱、大有應接不暇之勢、

▲開會時情形　十一時開會、主席楊杏佛、就席報告後、復向遺像行三鞠躬禮、宣讀遺囑、靜默三分鐘、乃由各黨員先後演說、（中央特派員陳希豪）略謂今日爲總理逝世二週紀念、亦爲我同志最沈痛之一日、溯自去年迄今、已屆一載、似可告一段落、而總理主義尙未達到、現漢口南昌已一致擁護中央黨部、務望同志各本初志、和衷共濟、奮鬥到底云云、（市黨部宣傳部代表高爾柏）略謂總理臨終深以同志被人用軟化政策屈伏爲慮、不幸一年未竟、漸有此種傾向、深堪沈痛、目下多數同志不努力、致形成革命責任由少數名流包辦之狀態、此後各個同志都應切實地肩負這個責任才是、（江蘇省黨部代表侯紹裘）大致革命要以民衆爲基礎、反對賢人政治及投機分子、（市黨部王守謙）大致反對與對方妥協、（主席楊杏佛）大致謂今日適値狂風暴雨之時、同志離安樂的時期還是很遠、我們不能休息、我們要繼續奮鬥精神、至此時近十二時、遂高呼「總理精神不死」「擁護總理政策」「擁護國民政府」「打倒總理叛徒」「反對妥協主張」「國民革命成功萬歲」等口號而散、

▲環龍路衝突　散會後、有人大聲曰「打倒國民黨右派」、於是一唱百和、均主向環龍路四十四號示威、七八百餘人排隊遊行、由莫利愛路至環龍路、沿途高呼「打倒國民黨右派」等口號、時環龍路四十四號已有準備、預將鐵門緊閉、及抵該處、各代表站立門前、齊呼口號、乃突有木棍等物自內向外拋擲、衆乃大憤、遂還擲之、並擠其鐵門、移時鐵門開矣、司閽捕見形勢緊張、急鳴警笛告警、同時忽自樓上發出手槍兩響、一中許世雄腿部、一中電車司機員華某手臂、時附近崗警聞訊、即趕來排勸、省黨部代表侯紹裘、受傷頗重、王大公陳斌等四人被捕、羣衆見來勢兇惡、遂分頭散去、受重傷之許世雄、即送金神父路廣慈醫院醫治、又據市黨部報告、散會後、羣衆散歸、路經環龍路四十四號時、羣衆即高呼「打倒反動派」之口號、不料四十四號樓上忽將樓窗推下、繼以長凳・痰盂・木棍等物亂擊羣衆、並以手槍由窗口射擊、亦以槍柄亂擊、致傷十餘人、當時民黨領袖侯紹裘等恐羣衆憤激釀成大禍、即上前令羣衆散去、乃有四十四號持棍之人衝出、棍擊後行之人、於是羣衆又折回、勢乃不可遏、其時有安南兵一排到來、解散羣衆、同時又有一持警笛穿兩衣者捕住侯君、旋至四十四號、將大門閉住木棍交下、後得有另一西人解勸、乘間逃出、羣衆即扶之往總理故宅休息、不久乃入院醫治、聞侯君背上受傷、並無危險、後據調查、槍傷者有許少泳等三人、受木棍槍柄毆傷者有侯君等十餘人、被捕者共四人、

▲市黨部會議　昨日（十二日）下午二時、經環龍路四十四號出事後、市黨部立即召集緊急常務委員會、討論應付辦法、㊀發表宣言、說明事實經過、㊁電告中央黨部及國民政府、㊂通電全國、報告真相、㊃聘鄭毓秀律師向法領事及捕房交涉、立即釋放被捕市民、並發表告同志書、全市黨員對於此次發生事件、均憤慨異常云、

▲律師之接洽　市黨部緊急會議後、即派吳開先至鄭毓秀律師事務所、請鄭律師代表黨部與法領交涉、鄭律師當即電話問法總巡、據總巡答云、決捕拘捕羣衆、因不知情形、既係黨部黨員、當即令捕房釋放、並聲明全係誤會云、

▲第五區黨部　五區黨部於正午召集全區代表大會、各分部代表到者一百五十三人、由常務委員吳君主席、首先向遺像及黨國旗致敬禮、次宣讀遺囑、次靜默三分鐘、乃由宣傳部劉君演說紀念會之意義、甚爲痛快、繼又有組織部黎君及各代表先後發言、大致謂各黨員務須遵照遺囑加緊努力、務革命早日完成云云、及二時左右、由某代表臨時提議特別行動、一致決議各代表即時回至各分部、調遣各該分部所屬之羣衆（如學校學生及工廠工人等）於四時前全體集中南京路、一到四時、發散傳單、大呼口號及演講、當時各代表即照辦、至四時前五分、南京路先施永安浙江路一帶兩路傍頗多行人、忽來汽車八部、四部由外灘向新世界方面飛進、上樹「孫中山精神不死」之小旗、各人見之即注意、汽車上忽各燃鞭砲、其他四部則由新世界方面駛來、動作亦如之、砲竹一響、齊聲高呼中山精神不死、反對南北妥協、擁護漢口國民政府等口號、有數商店之職員等亦出而響應、先施公司屋頂並散下傳單三四種、一時交通因之斷絕者半點鐘、後値大雨、乃漸散去、

▲五區四分部　第五區第四分部、上午九時在北四川路仁智里開紀念會、到二十餘人、常務楊卓初主席、首報告開會宗旨、大意謂今日是過去兩年前總理逝世最沈痛的日子、我們紀念總理、就要遵守遺囑去做、以完成國民革命眞正的成功、次由市黨部代表報告紀念的意義、再次討論目前應做工作、至十二時始散、

▲一區卅一分部　第一區三十一分部、於下午一時開紀念會、全體同志出席、㊀讀遺囑、㊁靜默五分鐘、㊂常務演講中山先生歷史、㊃推舉傳哈二同志前往莫利愛路代表致祭、㊄議決電賀國民政府遷鄂、㊅下午二時散會、

▲五區各分部　五區第一・十六・十七・十九等分部、亦於昨日分別於上下午舉行紀念會、

▲閘北市市民　昨日下午五時、閘北各工商學團體發起之中山紀念大會、於大雨瀟泥中在青雲路空地舉行、到會者約五千人、工界有商務工會・郵務工會・彩印工會・電氣工會等十餘團體、學界有上海大學・上大附中・藝術大學・等十餘校、當推某君爲主席、略謂繼續中山精神努力革命等語、遂通過宣言與通電一束、大呼口號而散、通電錄下、　全國同胞公鑒、今日是孫中山先生逝世二週紀念日、我們革命的民衆、應切實檢閱過去革命的成績、固然目前革命、因全國民衆尤其是工農階級的努力、已有相當的發展、革命軍事力量、已有部份成功、但反動派依然猖獗、我們革命民衆應本日市民大會中宣誓繼續中山革命精神、運用中山革命策略、向前奮鬥、我們大聲疾呼、喚起全國的民衆、中山精神不死、反對南北妥協、打倒帝國主義、擁護農工利益、

▲楊樹浦市民　楊樹浦全區市民、昨開紀念大會、時適天雨、冒雨到會者千餘人、異常踴躍、老怡和・新怡和・恆豐・東方各紗廠工會代表均有熱烈的演說、並散發傳單、高呼口號「孫中山精神不死」「反對南北妥協」「擁護漢口國民政府」「打倒帝國主義」「保護工農利益」、並燃放鞭砲、二時許始散會、

▲引翔港各工會　滬東引翔港各工會聯合會、於昨日早上七時在河間路荒場召集引翔港市民、開紀念大會、到會羣衆約二千餘人、由各工會糾察隊童子團維持秩序、公推吳君主席、宣布開會、全場靜默三分鐘、通過發表宣言、末呼孫中山精神不死、反對南北妥協等口號、至八時許散會、

▲各絲廠聯會　虹口各絲廠聯合會召集全體工友千餘人、開會紀念、羣衆感情異常熱烈、

▲上海絹絲廠　滬西星加坡路六十號上海絹絲製造廠工人一千六百名、昨日因參加孫中山先生二週紀念會、停止工作一天、

▲郵務工會　昨日上午八時許、郵政總局天井內聚集工人千餘人、先放高升一嚮、繼之以鞭砲萬嚮、並高呼口號「孫中山先生精神不死」「打倒帝國主義」「擁護郵務公會」、並召集執行委員及各間各局聯席會議、討論重行登記及進行特別募捐、以發展會務及賑救事宜、

▲華商煙廠工會　華商煙廠工會招集工友四百餘人、在大連灣路會所開會、向遺像致祭畢、旋由范耀光詳說中山先生之歷史、繼請陳延伯梁鴻演說、末齊呼口號、「中山精神不死」「擁護國民政府」「擁護工農利益」而散、

▲南洋職工會　南洋職工會於前日召集委員會、討論中山先生逝世二週紀念辦法、議決㊀十二日上午九時起停工一小時、㊁靜默十分鐘、㊂派代表向各部演講中山先生革命歷史與農工政策、㊃各部派代表二人至莫利愛路孫先生故居致祭、㊄同時議決電賀國民政府遷鄂、

▲滬北工商學會　滬北工商學會、前因被人告發、致會務停頓、昨日於上午十時許、召集一部分職會員開紀念會、並議決入會各職員均懸掛半旗一天、以誌哀悼、下午又推派代表兩人、赴法租界莫利愛路中山故宅致祭、

▲四戒會籌備處　四戒會籌備處在浙江路舉行紀念禮、惠禮主席、秩序如下、㊀致開會辭、㊁全體會員向國旗致敬禮、㊂向遺像行敬禮、㊃靜默三分鐘、㊄請遺囑、㊅曹中柱・許壽・徐維德・石銘傳等相繼演說、㊆茶點散會、

▲工商友誼會　上午十時舉行紀念、到三十餘人、㊀行禮、㊁靜默三分鐘、㊂主席報告革命略歷、㊃吳凱聲及周劍寒汪森琴等演說、

▲柏壽壽義會　昨日下午在會所開紀念會、公推王□主席、全體向遺像行禮後、靜默誌哀、次由吳玉麟・俞殿卿・陳紀堂等相繼演說而散、

▲法科大學　蒲柏路法科大學校長董康潘大道均係國民黨重要分子、該校師生對於革命運動平時頗爲熱烈、昨日休假一日、並於校門懸掛青天白日滿地紅旗、又大禮堂懸掛中山遺像、及黨國旗、上午十時舉行紀念禮、全校學生齊集禮堂、其秩序、㊀向遺像行三鞠躬禮、㊁讀遺囑、㊂靜默三分鐘、㊃演說、大意均謂革命道統故長、非是北伐軍所到之地即算革命成功、務須繼續奮鬥、勿存樂觀而工作中止云云、㊄呼口號、十二時始散、

▲光華大學　光華大學暨附中學生會、於昨日上午九時開紀念大會、到者計有教職員及學生共五百餘人、公推朱經農主席、㊀主席致開會詞、㊁向遺像三鞠躬、㊂靜默三分鐘、㊃主席讀遺囑、㊄教職員代表孟憲承演說、㊅學生代表會究家演說、㊆副校長朱經農演說、㊇散會、

▲羣治大學　羣治大學學生會、於上午九時假座二院第三教室召集全體大會、其開會程序如次、㊀全體起立讀遺囑、㊁靜默三分鐘、㊂主席黎升軸報告開會主旨、㊃代表蔣作新講演革命生活史、㊄羅傑・羅佩耿・蘇佛初諸教職員演說、㊅學生段錦雲講述黨史、㊆議決各要案、㊇臨時動議、㊈唱革命歌、㊉散會、

▲承天中學　沈家灣承天中學校、於上午八時半起師生齊集禮堂、舉行紀念會、由該校學生會會長廖忠乾主席、先向國旗暨中山遺像致敬、報告開會宗旨、宣讀遺囑、靜默五分鐘、次由校長周志禹暨教授虞尤箴汪勵吾張季忻周介天陳醒民周叔莊胡堅公等相繼演說、詳述中山精神事業之偉大、及紀念之價値、末由學生會代表許爾才朱祖燮演講、至十一時半始散、

▲寰球日校　寰球中國學生會附設日校、於上午十時召集全體教員學生在校開紀念會、由校長朱少屏演說三民主義之大略、及中山先生生前之革命事業、教員張程諸君亦有演說、至十一時半始散、

▲華商公學　華商煙公司公學於上午九時開會、先校長李劍泉領導全校學生向遺像行三鞠躬禮、次由容友暨讀紀念詞、詞曰、　醫惟先生、垂萬古名、二週紀念、咸仰聲靈、下爲河嶽、上爲日星、功留民國、等革不平、三民主義、祖席蒼生、嗚呼上饗、致敬致誠、旋請來賓羅提文范耀光等演說畢、高唱紀念歌而散、

▲直魯軍游行　直魯第八軍昨因紀念孫中山、特將駐紮吳淞海防軍第一團王文泰部、全由吳淞調撥來滬、暨該軍馬衛隊三連督戰隊大刀隊手提機關槍隊迫擊砲隊等、共二千五百餘名、於昨日（十二）上午十一時齊集北車站四週、由畢庶澄親自檢閱後、依次整隊出發、原擬經過租界、由北往南、嗣以事前與租界方面未接洽妥貼、臨時作罷、祗在閘北寶山路一帶遊巡一週、沿途分發傳單、署名爲國民一份子畢庶澄、詞句係欽佩中山勸勿罷工等情、歷二小時之久始返北站、海防隊則於下午三時開回吳淞、餘軍各回車中、

本埠新聞二

⊙三團體為借款事致函中交兩行

昨晚銀行界傳出消息、南下魯軍向中國及交通兩銀行、借五百萬、以充軍費、限三日內答覆、昨日爲最後一日、下午二時曾在銀行公會開會、以拒絕記者探訪、未能得悉議決應付辦法、總工會省黨部及市民代表會聞訊、均有函致該兩行、措辭頗爲嚴重、

⊙致賀國民政府定都武漢之文電

▲閘北市民大會　各報館轉漢口國民政府鈞鑒、報載國民政府現已定都武漢、上海民衆異常欣忭、竊以漢口位居全國中心、民衆運動、十分熱烈、定都於此、最爲適宜、從此安奠邦基、所施民衆之利益日多、望秉承中山先生策略、努力解放民衆、

▲藥業友誼會　國民政府奠都武漢、扼南北之孔道、居全國之中樞、國基之固、胥於是占、尚望貴黨督促北伐軍繼續革命精神、實行三民主義、貫澈農工政策、本會所屬五千同人實所企禱、謹電碗賀、並示擁護之忱、

▲典質業同仁會　武漢國民黨中央執行委員會暨國民政府鈞鑒、茲聞政府遷鄂、已經開始辦公、遐邇之餘、曷勝欣慰、武漢居吾國之衝要、地處中樞、從此革命運動指揮適宜、統一中原、實現民治、指日可待、國民革命前途幸何如之、敝會謹代表全體會員、特電致賀、藉以表示擁護之忱、江蘇全省典質業同仁會叩、

▲上大附中學生會　武漢國民政府鈞鑒、國民政府遷都武漢之決定、收回南口租界之舉、更彰明表示政府始終爲人民謀利益、特電遙賀、並示擁護之忱、

▲一區三十一分部　武昌中央執行委員會暨國民政府鈞鑒、政府遷鄂、溝通南北、武昌爲吾國中心、指導革命工作、更收事半功倍之效、從此努力前進、統一中原、實現民治、黨國前途、實利賴之、謹此電賀文、

▲南洋職工會　武漢國民黨中央黨部暨國民政府鈞鑒、際此革命武力進展、與國內軍閥最後血戰之時、我政府決定遷鄂辦公、俾指揮便利、全國統一有期、馬電傳來、曷勝歡忭、謹此電賀、藉表擁護之忱、

⊙常之英部續到三營分駐閘北

▲司令部在嘉郡會館

常之英奉張宗昌孫傳芳命令來滬接防、在當時曾電請劉發應長覓定閘北太陽廟、嘉郡會館爲司令部、茲悉常於昨日上午八時許、已命衛隊將一切行李物件搬入嘉郡會館辦公、

又常之英部一百零七旅第九十一九十二兩團共三營、載車二十六輛、於十一晚十時二十分由南京開出、昨晨六點三十分抵麥根路、至下午二點復開回閘北太陽廟下車、分駐嘉郡會館一帶、又彭旅前日開抵來滬之九十二團手提機關槍衛隊及盒子砲隊各一營、於昨日下午一時開往麥根路、駐防貨棧房內、約一營之衆、其餘一營、則開往閘北中興路口安徽會館及太陽廟一帶、

吳光新在滬商軍機

▲商埠督辦就否未定

吳光新爲次來滬有任淞滬督辦消息、茲據軍界人稱、吳光新對淞滬商埠督辦決計不就、因關於軍事方面、係張二氏倚畀甚殷、聞已被委爲直魯蘇皖閩浙贛七省聯軍副司令、兼前敵總指揮、此次來滬與畢庶澄晤商軍機、事畢即須返甯、

又一報告、吳光新常之英、已與同見昨日報、據商埠署中人員云、有明秋商埠督辦消息、如明日不及、則改後日星期二、

各方人物往來

▲賈德耀　前國務總理賈德耀、自辭職後、寓天津日租界秋山街、茲悉賈於昨日(十二日)由津來滬、住東亞旅社、聞不日遄赴南昌、

▲鄭洪年　前交通次長鄭洪年、(韶覺)十日由青島起程、定今日(十三日)上午抵滬、住址已定法租界亞爾培路三百二十二號、聞鄭此次來滬、係奉梁士詒(燕孫)葉恭綽(譽虎)命趕辦南北和議問題、(大中社)

▲龔廷新　前稅務督辦龔廷幹、因辦事務、前日由京起程、明日即可抵滬、暫休息一時、

魯軍軍事瑣聞

▲整頓軍紀之布告　直魯軍總司令部總軍法處上海分處昨發布告文云、爲布告事、案奉安國軍直魯聯軍總司令部訓令內開、爲令飭事、照得本總司令部誓師討赤、志切愛民、凡我部伍師行所至、亟應嚴申紀律、秋毫勿犯、對待商民、尤宜和愛、近查各地駐軍、其能恪守紀律者固屬不少、而放任肆行者、亦時有所聞、除令行各軍嚴束所部隨加整飭外、合行令仰該處長迅派幹員、分赴駐往滬甯路線駐兵地點、速行設立分處、所有該路線一帶軍紀風紀、統責成該總軍法處負責維持等因、奉此、遵即遴員於南京鎮江常州蘇州上海分別設立分處、嚴密稽查、凡我軍人、務宜恪守紀律、不得滋擾商民、倘有故違、一經查出、定當依法懲辦、決不姑寬、特此布告、一體通知、此布、

▲畢庶澄行轅之一瞥　閘北共和路四區警察署前兩樓房屋、爲魯軍第八軍軍長畢庶澄設立司令部、已誌前報、昨見該部門前貼有紅紙長條、上書直魯聯軍第五路總指揮行轅及魯軍第八軍駐滬辦事處字樣、門前派有衛兵四名、武裝荷槍、輪班守衛、所有四區及司法科之辦公人員、仍由華康路側門出入、

▲海軍衛隊添招三連　駐滬海軍總司令部衛隊向祇一連、隊長爲韋鐘秀、向駐滬南製造局、茲因畢庶澄以時局緊張、防務重要、命韋隊長將衛隊擴充成營、添招三連兵額、共計四[illegible]滬、編成一營、名曰海防衛隊營、營長一席、仍屬韋鐘秀升任、韋奉令後、昨已着手招募、

▲卅二師砲兵調吳淞　中興路全皖會館、駐紮之直魯軍三十二師炮兵團團長孫錫霞、昨日奉令、飭第一營營長鄒家倫、於上午八時許、携帶過山大砲四尊、每尊均用四匹馬拖運、至淞滬火車站裝車、轉赴吳淞佈防、尚有營底因時間倉促、未及搬去、

▲手槍營預備開南站　畢庶澄部之手槍營營長劉鴻波全營、前日由青島運滬、暫留北火車站車中、昨日奉令開往南車站、已由該營長劉鴻波至南車站後覓駐軍房屋、覓得該車站後面貨棧房一所、定於今日由北站開往駐紮、

▲工兵器具運往松江　駐紮松江之魯軍三十二師工兵營營長趙振濱、派兵士一排、由滬裝載工兵器具一車、於下午三時三十三分運往松江、

▲水警廳長通知就職　淞滬水警各區隊、昨奉新任水警廳長方更生來電、已於十二日午時正式接印視事、令將所屬員警履歷及船隻駐防地點、迅即造册報送、

魯英軍隊發生誤會

昨日上午十一時許、閘北方面、有魯軍數十人、擬將機關砲四架、運至麥根路舢板新廠、經共和路至舢板廠新橋、將過橋時、爲駐守該處之英兵瞥見、以該橋南堍、即係租界、不准通過、即將鐵絲網柵門關閉、一面以電話通知跑馬廳英兵駐在所、立調英兵士一百餘名、機關砲四架到來、閘槍一連、形勢甚爲緊張、附近居民大起恐慌、而十六十九兩路無軌電車、十路公共汽車均皆停止往來、時正十二時一刻、後魯軍方面發緊急集合號、各兵亦歸隊太陽廟、退至北站、在鐵蓬車中休息、英兵方面、亦即撤退、

十二日大晚報云、今午有魯軍約五百人、全身武裝、携有槍械擬經由舢板廠橋而至極司非而路、該處守衛之英兵當即將路阻住、同時飛報防軍、召來鄧漢隊兩小隊、並帶有機關槍到場助防、魯軍等乃即折回閘北、在事前魯軍本曾通知租界當局、云有魯軍百人擬經過租界、租界當局請須不帶槍械方可、不意竟因之誤會、

駐滬英軍司令以查得新閘路南泥城橋西識路口一段、亦爲與滬北交通之要道、防範自應格外週密、故連日在雨中、飭令工兵、由鴻福里口、至白來火房一段間、堆裝沙包、添建防禦工程、

聯軍軍事瑣聞

▲閩軍大砲鎮江退回　周蔭人之十三師昨由閔行僱用民船兩艘、裝小鋼砲子彈、並子彈等、派步兵五十名押運來滬、於上午十時抵高昌廟江邊碼頭起岸、搬運至兵工廠存儲、又周蔭人部十二師前由高昌廟兵工廠提取存儲之德國長式大砲五尊、並子彈等、由南站裝車九輛、運往鎮江、忽於昨日下午三時五十七分運回、在南車站停當、候命出卸、

▲十二師一團離顓橋　滬南顓橋鎮前日(八日)由浦南開到陸軍第十二師第四十七團兵士三營、隨有機關槍連、炸彈隊、迫擊砲隊等官佐兵目、共一千四百餘名、該團團長范冠軍、當洽該鄉公所、即由鄉董施其光、指定民房、分別駐紮、裝設軍用電話、昨晚范團長奉旅部命令、將所部一二兩營、開往浦南亭林駐防、第三營調往滬閔路北橋鎮、范團長親率所部開拔、惟團部仍設顓橋鄉公所、又前日(十十日)下午十時、有陸軍第三十混成旅第一團兵士全團、由浦南開拔至顓橋鎮、分駐民房、昨晨六時、該軍奉令開拔、沿滬閔路向北步行、至新龍華候車往北、該鄉招待過境軍隊之辦事處、設於南街、分辦事處設於西街、經費由施鄉董暫行籌墊、

▲三十旅二團之駐地　周蔭軒部混成旅一二兩團、經由閔行陸續開滬、茲將該旅全部分駐地點詳誌如下、第一團第一營駐紮高昌廟砲台營、第一團第二營於前日由高昌廟江邊碼頭開拔至浦東楊家宅及其昌棧兩處分駐、第三營駐兵工廠、第二團第一營及第三營均駐紮老龍華、第二營駐紮湖北會館、

▲三十旅一部駐體育場　昨日下午三時、公共體育場有閩軍第三十混成旅第二團開到、該場職員倉皇離場、除緊要卷宗移出外、餘件悉存場中、

▲九師二營昨日未開　李寶章部第九師三十三團第三營(陳興伯)已於前日由閘北運至南站、登乘三北公司之甯興輪船、駐紮兵工廠之三十三團第二營(趙彥龍)亦於昨日登甬興鳳浦兩輪、但因營底及軍用品雜物等爲數甚夥、故又向三北公司僱用新大升輪船裝載、以上共計四輪、准今日(十三)啟碇開往通州、

宜興來客之軍事談

浙省黨軍近正由長興進兵攻蘇、而聯軍早已調駐重兵於宜興一帶防範、昨據新由宜興來蘇之蘇商曹君述稱、宜興方面所駐聯軍約有一師之衆、分駐於五洞橋張渚二十三瀆謝圩等處、而以張渚及二十三瀆駐軍最多、業已分掘戰壕、盈億等爾行均滿駐軍隊、現駐長興之黨軍時思侵入聯軍防線、均經聯軍擊退、聯軍步哨放至水門口以西及施蕩等處、兩軍相距祇十餘里、業已接觸數次、尚未正式交戰、夜間時有斷續之槍砲聲、聯軍在水門口士阜及丁蜀山上架設大砲、黨軍利用便衣兵、而聯軍盤查嚴密、附近一帶鄉民早已遷避一空、張渚鎮上之商店、亦已相率停業他徙、城鄉交通、完全停頓、宜常間之小輪航船、亦受封船影響、均已停班、欲乘車來滬者、因覓船隻不易、均須步行至常、轉乘火車、宜興城內亦有軍隊駐紮、聞係鄭俊彥部、商業蕭條、達於極點、鄉間時有劫案發生、

各方救濟消息

▲南市收容所之進行　滬南婦孺收容所三處、早經組織成立、於本月十日晨由該所救護隊張春蕃楊智賢等四人乘車到松江一帶接救難民、翌日回滬、計救出張毛囡王德勝聶士泉馬小友等難民多名、當即送至薛家浜滬南慈善會、即第一收容所內收容留養、聞救護隊各隊員尚須繼續出發、

▲佈道救護隊待護照　基督教佈道會前組織基督徒互助團救護隊、本擬即日出發蘇松長嘉一帶、因向畢庶澄請領護照未到、故未成行、至於出發後一切收容難民手續及收容地址、尚在籌備中、

▲紅會協助各地分會　紅十字會總辦事處、以蘇錫一帶、人民多心存恐慌、因囑各該地分會、自行設立婦孺收容所、並由總辦事處遣派人員、分別至蘇州常州無錫一帶、協助舉辦、又爲一視同仁起見、故江北如揚州等處、因軍隊雲集、亦遣派人員、前往襄辦收容所、俾膽小者有所依歸、並以減免地方上之虞驚、一面並與馮夢老等共同設法、酌量補助各收容所之給養、

商會請維護農桑

▲致魯聯軍當局電

總商會昨日分電各軍事當局請維護農桑、電云、蚌埠張效帥南京孫聯帥閘北畢軍長鈞鑒、本月十二日據敝會會員徐春棠函稱、江浙兩省以蠶桑爲大宗生產、每年產額數逾萬萬元之鉅、到會、查蠶桑爲江浙重要利源、而皖省亦漸有興辦、綜計一歲之中、外銷歐美、內資民用、爲數當不下億萬、人民生計、公家課稅、仰給於是、如果桑樹悉遭戕伐、則蠶絲失其來源、即使事後補種、已非四五年不能長育、此四五年中所受損失、詎可數計、此次軍隊團駐各地、多在江浙毗連沿太湖流域、尤爲蠶桑素盛之區、保護維持、更不容緩、據函前情、應請倚念蠶桑一項、在農民爲重要副業、在商品爲大宗輸供、關係至鉅、通令前方駐紮各部隊、遇有需用燃料時、萬勿就近砍伐桑樹充數、庶蠶業得以保全、農商交受其賜、

全滬工會代表大會

▲補選臨時執行委員　▲說明市代表會意義

總工會爲紀念中山並推行重要會務、於昨日上午十時召集全上海各工會代表大會、計到各產業總工會、各工聯會、各工會等代表共二百餘人、公推王君主席、首由執行委員葉君報告中山先生革命歷史、隨即全體起立、靜默三分鐘、以誌哀悼、次報告政治現狀、及市民代表會議之意義、略謂市民代表會議、與普通會議不同、前者以職業團體爲選舉標準、後者以區域爲選舉標準、後者選舉時弊端甚多、且不能代表真正之民意、前者無法舞弊、萬一不能代表民意時、即可由原選團體撤換、並說明工人代表在代表會議中應盡之責任、又該會本屆執行委員現在獄者四人、在自治運動中犧牲者一人、往武漢工作者數人、一致無全體列席會議之可能、昨日大會中當即推補十四人爲臨時執行委員、事畢宣布散會、已十二時矣、

三團體消息

▲一區三十二分部　一區三十二分部、於昨日下午二時開黨員大會、到二十餘人、常務委員主席、秩序如下、(一)對遺像行禮、(二)讀遺囑、(三)靜默三分鐘、(四)市黨部代表報告最近國內形勢、黨軍更變北伐策略、及同志應遵守先總理遺囑繼續努力各要點、(五)區黨部代表報告本區最近應組織宣傳隊、積極進行工作、(六)主席報告加入新同志十二人姓名事業志願及各個擔任黨的工作、均通過加入、(七)選舉出席區代表會議代表、當場選出同志二人爲出席代表、並函區黨部查照、(八)組織宣傳隊、決由執行委員按照本分部人數支配分組宣傳、議至五時散會、

▲新蘇公會又開理事會　新蘇公會於昨日下午開全體理事會議、到二十餘人、公推王紹鏊主席、唐有烈紀錄、先舉行追悼中山逝世紀念儀式、靜默三分鐘致敬、(一)主席報告至漢口南昌九江觀察情形、(二)朱叔源提議對于準備江蘇省政意見、經袁希洛·蔣濟濤·王恪成·汪同塵等提出意見、議決(甲)組織各股委員會、提議各種方案、再經方案整理委員會通過、再行提出、(乙)委員會分財政·軍事·民政·教育·農工·建設六股、(丙)每股設一主任、由各該股委員公推、(三)有其他重要議案逐項表決、遂散會、(東南社)

▲蔣夢芸任出席商總會　南京路商聯會昨日致函各路商總聯會、略謂本會副會長兼任出席代表蔣夢芸、前因精神衰弱、就醫療養、函請辭謝各團體職務、會議代爲函達在案、茲由本會本年第一屆職員會議決、自即日起仍請蔣君兼任本會出席代表職務、即希查照爲荷、

雲南學生會之通電

▲響應改革本省內政

雲南各公團各法團各報館暨父老兄弟姊妹公鑒、頃者吾滇軍事將領聯合以謀改革內政、生等聞悉之下、歡欣萬分、除急電請吾滇軍政當局澈底解決唐氏、並與國民政府合作外、希各公團各法團暨各報館鑒全滇人民一致奮起、擁護斯舉、庶吾滇民可脫水深火熱之境而登諸袵席也、臨電迫切、端此敬達、雲南旅滬學生會謹啟、

軍事聲中之交通

▲滬太汽車乘客擁擠　滬太汽車道自太倉縣屬之瀏河鎮、至閘北站計長七十四華里、該路各站鄉民、因聞四鄉當舖均打包裝運來滬、羣起恐慌、攜帶箱籠物件、紛紛搬遷、故該公司每班到滬之車輛、乘客行李均非常擁擠、致原有車輛不敷應用、

▲嘉定方面聯票停售　自上海至嘉定之滬嘉路線支路、向由泥站發售聯票、乘客自南翔站下車後、即可持票換乘小輪、直駛嘉定、行旅極稱便利、惟前日起、行駛該支路之嘉翔小輪兩艘、因奉軍事當道、徵發裝兵、暫時停駛、故往來嘉滬之旅客、同時亦發生困難、若非專雇長途人力車、只得暫附航船代步、以是嘉滬間之火車聯票、亦暫時停售、凡欲往嘉者、僅得購至南翔站爲止、須俟小輪發還、方可恢復原狀、

▲小輪公司會議恢復航路　蘇浙各地封船供差、遂致內河輪航又告停頓、迄今已逾二旬、交通斷絕、人民極感不便、前日三北公司虞洽卿召集各航業公司討論補救辦法、內河輪業代表葉養吾崔仰之呂訛生溫本里亦列席、旋於次日(十一日)下午二時在惠中旅舍三樓召集各小輪公司會議、到會者有招商慶記等十六家、公推葉養吾主席、溫奉思紀錄、當經議定組設內河輪船公會臨時事務所、推舉葉養吾喬念椿爲代表、以便向官方接洽一切、俾得早日恢復航路、

⊙周至誠接任南路局長

張宗昌所委之南路副局長周至誠、於昨日上午十時半在局內二層樓局長室正式就職、司徒錫已行交卸、惟南路局長原係溫應星、在溫氏未到任前、暫由周氏代理、聞周氏就職後、第一在使已參加罷工運動之吳淞機廠工人即日復工、并擬派兵前往該廠保護、其次則令各軍放回車輛、俾可於一星期內將該路客貨各列車恢復原狀、並又派員定製五十個白竹布袖章、中縫長方綠布一條五千方、以便分給各辦公人員佩帶、

⊙鮑觀澄之妻被僕槍殺

▲鮑亦受刀傷甚重

田維勤之總參議鮑觀澄、(近由直魯軍第七軍長許琨委爲該軍參謀長)於上月間來滬、偕其妻紹氏、(年二十六)租居法租界西門路貝勒路口一百零九號房屋、雇有男僕二、廚司一、前晚七時半、鮑自外歸家、甫登樓、陡聞樓下足聲雜作、即向僕問樓下什麼事、僕稱某人在樓下、擬行劫太太財物、並說可將手槍給吾、吾去打死他、主人即將手槍取出、交其僕、詎該僕即持槍下樓、在樓下梯傍之小天井門口、用槍向主婦左眼角下轟擊一彈、氏中彈倒地、即行畢命、主人聞聲、急下樓視察、亦遭兩僕用菜刀砍傷頸部、鮮血直冲、兇手即時逃出、而廚司亦同時逸去、經人用車急將傷者送金神父路廣慈醫院醫治、此爲晚十時半本報得悉後、向鮑姓調查之情形也、

又據昨晚另一報告、向在某軍官處爲總參謀之鮑觀澄與其妻紹氏同居在法新租界西門路一百零九號、前晚六點半突被時用人甲乙兩人、突出手槍開放、並用利刀將鮑之頭部砍傷甚重、當爲捕房得悉、飭探到場拘獲兇手一名帶入捕房、並將受傷人送至廣慈醫院醫治、一面將紹氏尸身車送同仁輔元堂驗尸所、昨日經承審員[illegible]、判准如所請、着令自行棺殮外、諭捕房嚴緝兇手究辦、

⊙郵務揀信生突遭槍擊

▲吳伯行中彈殞命……兇手兩人均逃逸

住居法新租界望志路永吉里廿五號之吳伯行、年廿五歲、滁州人、向在八仙橋愷自邇路郵局爲揀信生、前晚十點半時、突來暴徒兩人、敲門入內、袖出手槍、向吳狙擊、連開五槍、彈中吳之腹部、受傷倒地、該兇手等逃逸無蹤、後由捕房得悉、立飭包探前往、將吳送至醫院醫治、奈因傷過重、延至昨日十二點時身死、由院通知捕房、飭探將屍舁至同仁輔元堂驗尸所、旋由承審員[illegible]驗得該屍委係生前被人用槍擊斃、諭候家屬棺殮、一面諭令捕房緝兇究辦、

⊙槍殺戴金生案昨日相驗

住居楊樹浦路華興坊二千一百零四號向在同路上海紗廠爲工頭之常州人戴金生、前日上午赴廠工作、至廣信路口、突遇兩人、開槍狙轟、彈中腦部、頓時倒地、由捕送往醫院、未治即斃、當將尸身車送斐倫路驗屍所、各情已誌昨報、昨午由臨時法院李晉笙推事帶同書記楊寶蔭所、驗明屍體、升座公位、訊據證人潘和尚供稱、與戴爲鄰、昨晨七時、偕同出外、中途分路、我往洋布局、戴往紗廠、旋我行至楊樹浦路萬新舊閘門首、突聞槍聲兩響、兇手兩人、我亦見之、一穿短衣、一穿長衣、均被逃逸、我遂前去、見戴已被擊倒地、因奔報巡捕等語、並由屍母戴張氏投案、請求伸雪、李推事諭令戴張氏領屍棺殮、着捕房查緝兇手到案訊辦、

⊙空屋內發見勒斃男屍

▲閘北中興路壽源里十二號……屍體驗明由堂棺殮

閘北中興路壽源里十二號空屋、昨晨大門忽啟、當經營弄之人前往察看、詎樓梯下面發見男尸一具、頸項有繩索一根、顯係遭人謀斃、乃急報五區警署、派警查看屬實、由署令飭念一圖地保李順寶、投報地檢廳、午後由楊檢察官等到場、驗得該尸年約二十餘歲、身穿白布短衫、黑布皮馬夾、柳條布褲黑襪無鞋、遂將繩索解除、而頸項上繩痕頗深、委係生前遭人勒斃、惟明尸格、因無尸屬、判令拍照、由堂棺殮、發封屍場、楊檢官驗畢後、復在屋內察勘一過、諭飭該屋鄰居及看弄人等來廳候訊問、以憑查拿兇犯到案訊究、

⊙緝獲毆斃印人兇手昨解檢廳

▲沈桂福陸小和尚二名

浦東白商洋行、因悉去年六月四日毆斃看守倉棧印人一名之兇手、現由水警第三區[illegible]、昨日范隊長已將獲案之沈桂福陸小和尚二名、解送上海地方檢察廳訊究、

⊙梵王渡汽車碾傷小孩

▲送院已不能言語……調查家屬無着

昨日下午四時許、有年尚未滿十齡之某姓小孩、手持一甏、中陳瓶碗各一、行經梵王渡約翰大學附近、突有交通汽車公司之五千一百三十二號運貨汽車、滿裝貨物、由曹家渡運赴五馬路外灘輪關、駛經該處、將該孩撞倒、碾傷頭部甚重、時巡捕崗位甚遠、未經察見、當由汽車夫送往同仁醫院、以傷勢過重、已不能言語、經派人調查家屬、亦無着落、

⊙郵差行兇刃傷鄰婦

在會德豐爲汽車司機之陳兆富、於去歲偕其妻徐氏、租居虹口華德路慈源里一千零三十四號前樓、伉儷甚篤、所居之亭子間內現正身懷六甲、其對鄰一千零三十一號後樓亭子間內居一郵局爲郵差之李文伯、(天津人)向在郵局爲六百五十三號信差、與陳樓窗相對、見氏年輕、屢加挑逗、而陳氏迄不爲動、文伯失望之餘、遂起惡意、於十日晨間竟持切菜刀闖入陳之室內、時兆富尚未赴行、李入內見陳、即以手中所持之刀飛去、陳亟低頭、得以閃過、遂拾刀奔赴滙山捕房報告、李見未得手、已乘間逸去、前晨央其同事至陳處陪禮、並允點燭掛紅(即放鞭砲)謝過、陳本寬宏、宜解不宜結之旨、即時應允、一場無形之情海風波、以爲已經消滅矣、詎文伯於事後忽又起羞憤之心、乃於昨晨十一時半許、復持切菜刀兩把、大踏步復至陳處、時陳已赴行、李見陳不遇、見氏在房內、即將手中菜刀、雙管齊下向氏頸內砍去、氏驚極而號、急將兩手緊護頸間、致兩臂遭其砍傷數處、一時床上帳褥、盡染猩紅血色、李乃逃去、甫出門、遇一老者、將其扭住、李復舉手中刀對老者、作欲砍狀、老者始釋手、時李持刀之手正高舉、不料背後忽來一手、將一手堅執李持刀之臂、一手扭住李之頷口、復有三數人聚而闖之、始將其獲住、連同凶刀兩柄、併交捕房、受傷之婦人陳徐氏則自投醫院醫治、敷藥畢、即復歸家、臂上之傷、雖屬無礙、而胎已受震劇痛、當記者往該處調查時、正聞其呼號聲不絕、至李文伯被逮後、即寄押捕房、想今日當解送臨時法院訊問也、

⊙兵士烘衣燒去鄉民住屋

前晚聯軍過滬閔汽車路、繼續不絕、時近黃昏、有因雨暫宿顓橋鎮廟一帶、用草烘衣、以致失慎、燒去周家宅鄉民朱阿友梅住屋、幸天雨自息、臨行并向鄉民借去雨傘多頂、

⊙南市亦有潰兵搶刦

前晚六時許、有身穿灰色制服、形似潰兵者七八人、至滬南煤屑路立大米店、當被劫去大洋十餘元、尚不滿意、逼令店主交出藏銀、該店主以無款應付、祇有食米、該匪等遂提米兩包、旋因笨重、並未携去、出門後、又至徽甯路搶劫油酒燭紙店兩家、損失均在數十元、後由崗警趕來、匪已無踪、又聞該處某押當、亦遭搶劫、而大東街江北人王姓之黃包車公司、是日亦有該項裝束之潰兵到來、因在白晝、王即聲張呼喊、該匪等遂出門而遁、

⊙華租各界盜刦案一束

▲三牌樓　前晚大雨之時、城內三牌樓發生盜案兩起、分誌如下、(一)城內三牌樓口縣西街老虎灶對門五十三號廣德記綢莊、於前晚七時許突來六盜、二盜在外把風、四盜將電話線割斷、闖入店堂、袖出手槍嚇禁聲張、搜索銀錢無着、即將值洋一千餘元之綢緞及毛葛等物劫去、事後經該店經理開明失單、投該管警區請緝、(二)崇弄底七十三號協順米店、於前晚六點三十分、突來操北音之盜匪五名、各執手槍利刃、擁進店堂搜劫、因店堂中並無銀錢、兩盜即登樓、被搜去現洋三十元、事後由該管警區派警探查勘一過、即赴附近之裴大餅店搜查、未有所獲、

▲長橋鎮　滬西長橋鎮、昨晚六時半、突來盜匪七八人、先至北市義興雜貨店、一擁而入、當將該店主鄭根生扣住、出示手槍、劫去銀洋十餘元、並有一鄉人因避難來此、帶有洋數十元、亦被搜劫、繼至唐如圭家搶劫、當經該鎮居民、鳴鑼喊捕、匪遂向東北逃逸、

▲安南路　前日上午十二時許、滬西安南路三十六號、被盜五名侵入、各執手槍、嚇禁事主人等聲張、當被劫去值洋一百四十八元之財物而逸、

▲新閘路　新閘路八百二十三號、於前日下午七時許、被盜五名侵入、三盜執有手槍、劫去金飾現洋共值三百元之譜、

▲漢口路　昨晨三時許、有行人呂鈞章、在漢口路(一段在西藏路)某衖內被盜三名攔住、二盜執有手槍、搜去衣物銀洋約值一百元、

▲北四川路　住居北四川路青雲里一千九百九十三號之廖友章、前夜十二時許、由南京路新新公司乘坐包車歸家、甫抵門首、突有盜匪兩人攔住、一盜出槍恐嚇、將所穿之馬褂灰鼠皮袍及銀洋等約值一百餘元、刦去圖逃、當經事主大聲喊捕、盜黨即開放手槍一響、幸未傷人、迨經街捕聞警趕到、盜已無蹤、遂偕事主同投虹口捕房、報請查緝、

▲倍開爾路　昨日下午十二時三十分、倍開爾路五百十三號曹錢氏家、有盜五名侵入、各執手槍、被刦現洋十五元、鈔票四十五元、金鑲戒一只、嵌寶戒二只、金絞圈一支、金圈二付、共計約值一百四十元、刦取而逸、

▲百老滙路　昨日下午二時十五分、百老滙路五百四十五號鄒一興家、突來盜匪五名、四盜執有手槍、共被刦去大洋十二元、雙角六枚、金戒二只、呢大衣一件、絲春綿袍一件、駱駝絨袍一件、呢背心一件、金鈕三粒、共計值洋一百二十餘元、

▲楊樹浦路　昨日上午十時許、虹口楊樹浦路二千五百九十八號某姓家、突被盜匪四名侵入、各執手槍、刦去衣飾銀洋一百八十元、逸向操本地口音、

▲重慶路　昨日下午一時許、有盜六名、闖入滬西重慶路三百三十二號居戶、二盜袖出黑色手槍、餘四盜則出假手槍、操本地口音、嚇禁事主聲張、當被刦去衣飾銀洋共值一千元、

▲大沽路　昨日下午三時許、新閘大沽路一千一百七十五號某姓家、突來盜匪六名、四盜執有手槍、刦去衣飾銀洋共值洋三百三十元、

▲通州路　昨晚八時半、虹口通州路四十一號李華芳家、突被八盜侵入、各出手槍、嚇禁事主男女人等聲張、當被刦去值洋一百五十元之衣飾銀洋、臨行開槍一響、但未傷人、

⊙顧橋鄉民被刦續誌

顧橋鄉十五圖鄉民趙榮華家、被刦衣飾等物、約值銀六七百元、已誌本報、玆悉是夜匪衆先越籬笆、撬開大門、闖入內室、嚇禁聲張、乃打破櫥箱、搜刦貴重物件、然後開敞巷門、由汽車路向南去、事主蹤迹伏田間、目睹斯狀、但以赤身、又疑彼輩攜有槍械、不敢尾隨、迨返家穿衣、飛報警所、由鄉長周希賢率警追捕、匪已遠揚、不知所往、當由高所長開具失單、呈報縣警察所、通令各區、一體查拿、

教育界消息

⊙籌備中之江蘇省教育協會

▲現正進行組織縣教育協會

江蘇省教育協會、已於本月六日開發起人會、成立臨時執行委員會、限四個月內籌備完成、並其緣起及章程俱詳前報、記者昨晤該會執行委員某君、叩以該會進行近況、據答執行委員十一人中互推沈勉後・林懿均・毛嘯岑三人爲常務委員、執行委員全體每星期日下午開會一次、討論進行事宜、會所尚未租定、故開會地點亦無一定、由常務委員臨時通知、某君並謂該會現正進行組織各縣教育協會、已推出每縣教育界份子各一二人、從事組織省協會從旁加以指導、一俟各縣協會組織就緒、即舉行全省代表大會、正式成立省協會云、

⊙克伯屈博士講學新定日期

▲十五日二時公開演講

克伯屈博士來華講學、已見報載、昨招待委員會特致兩函於各學校邀請於開會時出席聽講、函云、㈠美國哥倫比亞大學哲學教育系主任教授克伯屈博士、應中華教育改進社之請、來華演講、業於前日到滬、茲定本月十五日午後二時、在西藏路甯波同鄉會演講、題爲 Education Forcharging Civilization 屆時敬請惠臨聽講、並祈於是日二時至五時凡貴校同學願往聽講者、准其缺席、共聆名論爲荷、㈡敬啟者、中華教育改進社敦請來華演講之克伯屈博士、業於前日到滬、茲經擬定留滬日程列表送請查照、請于每届系統演講時特爲注意、並於表中所列有關係之討論時派員出席、共同探討、期得磋闢之益、是所企盼之至、又克伯屈博士原定留滬日程、稍有變更、茲錄如下、㈠三月十四日(星期一)上午靑年協會招待、　十五日(星期二)上午參觀吳氏小學、第三小學、下午三時公開演講、主席朱經農、　十六日(星期三)上午參觀尙公小學、下午二時系統演講、主席程其保、　十七日(星期四)上午參觀復旦大學、下午二時討論、(大學組)主席歐元懷、　十八日(星期五)下午二時系統演講、主席程其保、　十九日(星期六)下午二時討論、(中學組)主席沈嗣齋、七時公開宴會、　二十一日、(星期一)上午十時、大夏大學演講、下午二時討論、(小學組)主席程時煃、　二十二日(星期二)上午參觀職業學校、下午二時系統演講、主席俞慶棠、　二十三日(星期三)上午十時光華大學演講、下午二時討論、(職業教育組)主席劉湛恩、　二十四日(星期四)下午二時系統演講、主席殷芝齡、　二十五日(星期五)上午基督教教育會招待、　二十六日(星期六)下午二時討論、(結束)七時宴會、　凡系統演講均在博物院路二十號第二樓舉行、公開演講在甯波同鄉會舉行、討論會在博物院路二十號第五樓舉行、又昨日克氏曾赴孫中山故宅致祭云、

國大新聘教授

國民大學開課業已兩週、近聞該校本學期之教授除原有外、新聘多人、如美國哥倫比亞大學林振聲担任商科學程、國學專家陳乃乾担任目錄學、美國海乃思女士担任英文學程、又美國哈佛大學甘介侯担任政治學程、

東南公學籌辦夜校

太平橋東南公學、籌辦國英算夜校、業已聘定滬江大學文學士方善桐爲主任、兼英文教授、劉鴻德担任算術、日校教員蔡文律担任國文簿記、現定三月二十日開學、即日開始招生、

沈彭年由甯來滬

江蘇女治學院院長沈彭年、因院址爲魯軍借駐、奉令暫緩開辦、沈氏因於前晚由甯來滬、現寓西藏路平樂里、

體育組

⊙吳履遜赴日習軍事

▲體育界少一健將

名體育家滬江大學吳履遜君、爲中華足球隊健將、滬江籃球隊此次赴菲、君任該隊中鋒、奏凱而還、君又擅長田徑賽、擲鐵餅尤精、歷屆華東各大學運動會、君爲滬江大學爭光不少、君定本日(十二日)乘日輪(Nagasaki)赴東京、習軍事學、入何學校、抵日後始能決定、記者與吳君爲至交、今忽然去國、能不依依、但祝早日學成歸來、再與吾人相見於運動場上、(紀將)

⊙昨晚籃球房兩大比賽結果

▲樂華以四十三對四十勝申報
▲東吳以四十五對三十九勝匹剌物
▲東吳星期一與樂華比賽

昨晚中華籃球房、除樂華籃球隊與申報隊作中華籃球會甲組之奪標比賽外、另有自蘇來滬之東吳大學籃球隊、與匹剌物作友誼比賽、四隊與爲一時躍健之籃球隊、故比賽無一處不精彩可觀、一時冒雨作壁上觀者、約有四五百人、兩組比賽、成績均非常接近、樂華先勝而後敗、後又轉敗而爲勝、結果爲四十三與四十之比、匹剌物則先敗而後勝、後又由勝而反敗、但成績相差無幾、至比賽時終了、結果爲三十八與三十八之比、後延長五分鐘、蘇州則連進數球、氣勢頗盛、遂以四十五對三十九勝匹剌物、

▲樂華與申報　比賽六時起由錢一勤爲裁判、一開賽後、樂華連得五分、申報隊僅由罰球得一分、後申報隊漸漸振起、分數即漸與樂華接近、並即超過樂華隊、至上半時結果、爲二十一與十六之比、申報隊勝、下半時、申報隊氣勢仍非常振足、樂華隊雖努力反攻、但一時無能爲力、分數相差最多時、有七八分、申報隊勝、至最後五分鐘內、申報隊防禦稍疏、致被樂華連進數球、致結果爲四十三對四十之比、樂華轉敗爲勝、觀此組之比賽、樂華隊雖勝申報、但已竭其心力、以此成績、則將來遇滬江與約翰時、則非常危險、錦標恐無把握、究其故、全隊之聯絡不佳、隊員皆喜獨出風頭、不肯傳出、喜用長距擲射、昔日成績之優良、皆有李大宸一人在中指揮之所賜也、本學期、李君離滬北返、實與樂華有莫大之關係焉、

▲東吳與匹剌物　七時起賽、由舒敬甫爲裁判、響鑼一鳴、雙方球員登場、觀兩隊隊員之體重、東吳不足匹剌物三分之二、以此一般觀者、無不推測匹剌物極易得勝、不意鑼角一聲後、身體矮小之東吳籃球員、乃顯其矯小玲瓏之手段、使壯強無比之匹剌物球隊、無以措手、接球・傳球・奪球・擲籃・各種技術、實使人驚訝、上半時結果爲二十二對二十之比、東吳勝、休息十分鐘後、再行比賽、一開賽、又連中數球、誠使匹剌物隊員個個心中焦熱、此後匹剌物努力反攻、分數漸即與東吳接近、至終了前約二分鐘、爲三十八對三十八之比、此時匹剌物、立即要求暫停比賽、漸即商量取勝妙計、乃用不取進攻之法、在一方球場、彼此傳遞、一以消費時間、一以引敵人犯規、而得罰球之機會、冀得勝利、不想東吳球員、知其作用、亦用隨陣對敵之法、未中敵計、至裁判宣告終了、仍爲三十八對三十八之比、後即延長五分鐘、東吳乃以四十五對三十九之比獲勝、論匹剌物籃球隊、在滬自比賽以來、除第一次敗於美星隊及前星期敗於吳江外、餘無不所向披靡、該隊昨日居然又遇勁敵、而有第三次失敗、由此東吳籃球隊之成績、更有足觀矣、

又悉東吳籃球隊定於星期一下午六時與樂華比賽、

⊙中葡足球決賽延期

中葡足球決賽、本定於今日下午在中華棒球場舉行決賽、茲以天雨、決定延期、但究延至何日尚未一定、容當探錄本報、

⊙持斧圖刦案訊明判決

▲周阿毛處徒刑三年

盜匪周阿毛於上年十二月廿號、串黨闖入威海衛路二百六十九號徐連祥所開之成衣店內、持斧恐嚇、意圖搜刦財物、被包探轉華亭花友山查悉、解經前會審公廨訊押在案、昨日下午、由臨時法院復審、即據中西包探上堂稟明前情、並據原告徐連祥投案、證明是日目覩被告首先入內、持斧恐嚇、希圖搜刦財物、幸爲包探查見、將被告拘案云云、詰之周阿毛、供詞推諉、又稱並不認識原告、且亦未入其案等詞、經沈鴻庭長察核被告前堂供詞、先後矛盾、顯見狡賴、遂判周阿毛處三等有期徒刑三年、未決羈押日數、准以兩日折抵徒刑一日、利斧沒收、

⊙貪攫帶土判罰二百五十元

李金山前日攜帶煙土數磅、行經法租界、爲探查知、將李連同煙土一併帶入捕房、昨解法公堂、先由捕頭稟明前情、並將煙土呈案、詰之李供認帶土不諱、官判罰洋二百五十元、煙土沒收、

⊙荷政府控溫慶賢案辯論終結

▲候訂期宣判

僑居荷屬爪哇地方之溫慶賢、盜用荷幣一百餘萬元一案、屢誌本報、昨日由臨時法院仇庭長偕荷領館蘭君開庭千問國籍問題、原告荷蘭政府所延之潘士敦吳麟坤等律師、陳述案情請究、而被告代表律師辯稱、中國人在荷蘭地方之重要權利問題、須詳細研究、最近調查中國人民在荷蘭地方有數百萬之衆、最早在宋朝時代、於一千六百二十三年往該國營業較多、故當事人係廣東梅縣人、三歲時由寄父帶往荷屬爪哇、原告呈出證據、指爲荷人、不能確實、因係荷文不生效力、該當事人犯罪在荷蘭、不過以營業虧本性質、並無殺人之罪、是以無必定移荷之理由、總而言之、實未能證明該當事人一定生長荷蘭等詞、而原告律師以本案若定欲中國官廳審理、須交一重大之保、兩造律師互辯良久、仇君核供之下、着被告還押、宣諭本案辯論終結、候訂期宣判、

⊙聲請執管遺產論候續傳案證

▲張爲照張爲煊兩人

張爲俊延費文品律師、在臨時法院聲請執管故父張持善(即張錫甫)全部遺產等情、昨日由關推事開庭傳審、即據張爲俊上堂供稱、我父在時、生有三子、推我居長、尙有爲照爲煊兩弟、均年幼、遺下財產因有地產道契、欲往通和洋行過戶、而無法院堂諭、該洋行不允更名等語、並由代理費文品律師聲稱、業已登報期滿、無人反對、請求給諭過戶、經關推事核供、諭本案改期、候續傳張爲照張爲煊到案核辦、

⊙遺屋糾葛可望和解

沈義記延江一平律師狀訴朱德考遺屋糾葛等情一案、昨日由臨時法院周推事傳訊、據原告代表江一平律師上堂聲稱、本案原被兩造有和解希望、請求展期云云、經周君得供、諭本案准予改期訊理、

⊙華租各界獲案彙誌

▲女孩病殤疑妻謀斃　住居公共租界東有恒路三千百九十八號之童松蘭、於本月九號八時半、因賭博與其妻楊氏口角後、該氏將本甫三月之女孩月英、抱往妻倫路其女楊汪氏家、不料該孩突然患病、以故童楊氏遂於前晨抱歸、行至中途、而孩已殤、氏仍抱屍到家、其夫覩狀、疑係謀斃、報告哈爾濱捕房、派探將孩屍舁入驗屍所、昨午由臨時法院李推事帶同書記蒞所、驗得巳死楊月英屍體、並無傷痕、亦無被害情形、飭令屍父埋葬、

▲控拐遇供保候查　前日有江北人嚴立福・偕妻母劉傅氏、妻弟劉大瞎子、扭其妻倪劉氏、姘夫祁振標至四區控稱、民向居無錫、祁業包車夫、民妻被祁拐來上海、匿居姚家宅橋、近始尋見請究、經劉署長質訊之下、祁供劉氏係其本夫價賣與我爲妻、身價洋一百六十元、出有實據、呈請察核、嚴劉氏供與祁同、奉判還押、候查明移辦、

▲女子一去不返候查　住滬昌路之常州人丁士根、前日攜婦胡氏至四區控稱、民女桃英初三日與鄰姓男孩同出遊玩、一去不歸、向鄰詢問、允許送還民女、乃遷延數日、影跡全無、請爲究追、經劉署長質訊之下、押候偵查核辦、

▲旅館容留妓女判罰　法租界姚阿五所開之春興旅館、近因容留妓女陳妓寄在內爲娼、事爲包探查知、將陳妓帶入捕房、昨解法公堂請究、先由捕頭稟明前情、詰之姚阿五供、陳妓實與某姓同來借房間、不知爲娼、陳妓供認在該旅館內爲娼是實、讞員判姚罰洋十元、陳妓罰五元充公、

▲汽車夫違章各罰鍰　汽車夫唐介文李福根張洪生等、於日前先後駕車經法大馬路、不聽指揮、及追過電車等違章、由捕抄會號碼、同案捕獲、昨日傳至法公堂訊、詰之被告等承認違章、問官判被告各罰洋五元充公、

▲控騙洋襪證據不足　浦東丰義襪廠主昨投法公堂控稱、前由祥成襪廠主薛松生與在逃之胡海銓兩人同至商人處、取去洋襪一百餘打、往收貨款、竟遭否認、被告實犯欺騙罪、求請追究、被告由律師代辯稱、此項洋襪實係在逃之胡海銓向原告處騙取、事後原告請顧姓轉托被告代爲找尋胡海銓有之、對於此案毫無關係、求察、問官判原告所控證據不足、將案注銷、

▲店夥私收客賬判刑　法新租界愷自邇路某洋貨店夥江明義・近因私收客賬洋四百三十元、事爲店主戎錦章查知、報告捕房、將江拘獲、昨解法公堂請訊、先由原告稱、被告現今托人前來理處、求請從輕發落、問官判江押一個月發刑、

⊙多事時代之工界

▲解決一起……增添二起

▲和豐鐵廠工潮已解決　浦東和豐鐵廠因工人以參加上次同盟總罷工、廠方將一部份工人開除、工人以此次總同盟罷工、係民衆對於政治之一種表示、且此次行動、亦非一部份人之責任、故堅不承認、工潮遷延未決、已有二旬、後廠主見工人態度堅決、轉挽各工頭出任調停、允撤回開除工人成命、工人則以賠償罷工期內損失、及以後不得無故開除工人爲條件、經各工頭再三調停、允將前條保留、後條由各調停人切實負責、始得工人諒解、乃於昨日一致復工、一場工潮、遂告結束、

▲公益工人罷工提條件　曹家渡公益紗廠共有工人二千餘人、最近廠方開除工人四名、工會曾提出要求條件、廠方不允、昨日遂全體罷工、昨晨九時由工會召集全體各間代表大會、到二百餘人、議決各項于下、㈠推舉九人組織罷工委員會、㈡派代表七人向總行(怡和洋行)申述此次罷工之苦衷、㈢致函戈登路及六區警察署報告眞相、㈣向社會發表宣言、要求援助、茲將工會所提條件七項錄下、1.撤退駐廠英兵、2.恢復被開除四人工作、3.米貼加入工摺、4.五卅後加工錢七厘半、照補一厘半、5.增加工資十分之二、6.承認工會有代表工人之權、7.以後不得無故開除工人、(市民社)

▲東方工人提出之條件　楊樹浦東方紗廠全體罷工、詳情已載昨報、當時工人大會提出七個條件、昨日午後一時、該工會召集頭目大會、將工人所提七條宣示、問各頭目是否同意、當時各間頭目認爲所提條件不能滿意、又提出各項要求、茲將工人所提七條及頭目所提條件錄之於右、㈠承認工會有代表工人之全權、並且每月津貼一百元、並賠償以前捕房所封之工會損失、担保以後捕房不得抄封工會、㈡增加工資十分之二(復工時即實行)㈢恢復以前被開除的工人頭目職員等工作、不准藉口開除工人、並不得打罵工人、㈣開除奕利奕達(洋人)及紗廠總管朱承泉布房間王金榮、㈤罷工期內工資照給、㈥不得濫罰工資、㈦每星期六只准看坯布一次、並大班無看坯布之權、㈧償工該與工資同樣、做同樣工作、要同樣工資、㈨女工要椅子坐、與從前一樣、錠子不准加緊、車的快慢要與從前一律、搖紗間加工資要與全廠一樣、

▲電氣處開除工人多名　英工部局電氣處老廠昨日(十二日)將地線班全體工人、一律招至廠中、抄錄號碼、開除七十八人、並分於星期二向取工資、該工人等自被廠中停歇後、即至俱樂部報告、該部當召集緊急會議、討論應付辦法、經一致議決、如組織失業工人團、推出代表向當局要求工作外、並再發表宣言如下、「各界同胞公鑒、我英工部局電氣處老廠工人、自上次參加總同盟罷工後、在廠工作、萬事謹愼、不意廠中於昨日(十二日)將我地線班全體工友、喚至廠中、開除七十八人、竊思工人等日恃作工爲活、况每日所得只四角、維持一家老幼、尙感困難、今不幸被廠中無端開除、至於上次罷工、純爲加入愛國運動、舉凡稍有血心者、莫不參與、工人等愛國之心、決不後人、况罷工日工資、廠中亦未予絲毫之津貼、尙望社會人士、主張公道、予以同情之援助云云、

▲申新永安兩廠仍未決　楊樹浦華德路七十八號申新紡織廠、昨日仍在罷工中、罷工人數仍爲二千另十六名、楊樹浦華倫路永安紗廠於前日起罷工、人數共有女工二千四百口、男工六百名、昨日仍未上工、

⊙浦東被捕七人全係工人

勞資社云、浦東楊家宅附近某居民家、前(十日)晚有人集會、被三區警署查悉、捕去王傳儉等男子五名、又女子折桂香・張桂林兩名、並傳單兩種、已載各報、茲悉該被捕之七人、全係工人、緣十二日爲孫中山先生逝世二週紀念、故該處日華紗廠大英煙廠等與各工人代表、有所集議、致爲警署查悉、至其會議內容則仍難探得實在、聞昨日三區警署、已將所捕各名口、解往警察廳、將待解司令部迅核、又聞工人方面、昨日亦已分途召集會議、設法營救、

⊙上月間罷工被捕人判決數起

上月十九號至二十一號、公共租界各捕房所拘與罷工案有關諸人、均經臨時法院諭令押候訊究、昨晨由沈孝候庭長開庭訊結數起、觀審爲英領馬葛定君、茲將審判情形、摘紀如下、㈠虹口捕房控章鳳來於二月二十號在百老滙路干涉電車公司工人合法之工作、由電車公司西人及捕房探捕證明當時情形、被告章鳳來供詞支吾、判處五等有期徒刑三月、未決羈押日數、以二日折抵一日、㈡老閘捕房控告顧炳華在長沙路一百十六號設立工會、主謀罷工、並私藏騷擾治安之文件、由西探長康仇證明、先是在浙江路拘獲一演說者、供出工會地點、當往査抄、被告坐於一寫字檯旁、餘人站立、當即拘獲、抄出入會收費證據白布符號及書有上海永安公司職工會字樣之白布旗幟等件、逐一呈案、質之顧供在永安公司五金部執業、巳有七年、月薪三十餘元、工會係去年成立、在會者以我薪優、亦迫我入會、據說該會係俱樂部性質、會長姓干、開會另有地點、我非重要份子、是日赴會遊戲、隨坐於檯旁、抄出各件、我均不悉等語、並延律師辯護、結果判決顧炳華無罪釋放、沈庭長並諭以嗣後安分、不得附和、㈢新閘捕房控告王同文李良史鵬飛於二月二十號在新閘路派克路等處散布傳單、煽惑罷工、研訊終結、判王李兩名、各處拘役二十日、史處拘役四十日、未決羈押日數、以二日折抵一日、㈣戈登路捕房控告王德榮於二月二十一號在戈登路阻止電汽處工人王金才入廠工作、由中西捕證明目覩被告在途命王金才勿須入廠、而王德榮供詞支吾、沈推事判處拘役二十五日、未決羈押日數以二日折抵一日、㈤楊樹浦捕房控張根生於二月十九號在龍江路散發傳單、公然煽惑、據張供傳單係在途中拾得、甫發一張、即被捕拘獲、我不識字、傳單內容不悉等語、沈推事處拘役三十日、未決羈押日數、以二日折抵一日、以上各案抄獲之件、均予沒收、

⊙太平洋印書館工會成立

勞資社云、太平洋印書局及印刷所職員工人、共有三百餘人、爲謀自身利益起見、特組織工會、籌備已經半月、昨日(十二)特假滬西寶康路某里開成立大會、全體職工均到、下午一時二十分振鈴開會、公推支君爲主席、李君曹君爲紀錄、其秩序如下、㈠本日爲中山逝世紀念、向遺像行三鞠躬禮、㈡主席報告開會宗旨、㈢籌備員報告經過、㈣通過會章十二條、㈤選舉職員、計選出陸君・包君・宓君・等十七人爲執行委員、並分組織・交際・文書・學術・會計・五部、各設主任一人、由委員互選擔任、㈥選舉出席市民大會代表、文君當選、㈦發表宣言、㈧電賀政府遷鄂、㈨通函報告上級工會及各工會、㈩來賓演說、⑪散會、

⊙日會長昨宴中日新聞界

前任日本駐華領事現任紗廠聯合會會長船津辰一郎、於昨晚七時邀請中日新聞界於乍浦路月廼家、到各報館通信社記者三十餘人、七時半入席、酒數巡、由主人起立致詞、略謂鄙人欲與諸賓晤聚、已非一日、今日始克如願、承諸君冒雨光臨、不勝榮幸、願今日中日友好、皆得愈益交換意見、以達親善目的云云、席間、由藝妓舞助興、直至十時許、始盡歡而散、

⊙請減人造絲織品稅已獲復電

中華國貨維持會江浙絲綢機織聯合會等二十一公團、前曾電請財政部關稅署及稅務處關於戊午條約、徵收人造絲織品綢緞出口稅每百斤銀五兩五錢、以維實業等情、曾誌前報、茲悉該二十一公團頃接聯軍總司令部代電云、上海中華國貨維持會等鑒、皓代電悉、巳據情轉電北京稅務處核辦矣、特復、

⊙板木行反對徵收木料上落捐

上海板木行同業公會、會務停頓已久、近聞因淞滬當局徵收木料上落捐之消息、各板木行聞訊、僉以各木行向無此捐、如果實行、則營業前途、殊受影響、故各同業均要求該會開會恢復進行、並反對苛捐云、(東南社)

⊙菜攤反對魚行加佣後日會商

菜場攤戶總聯合會、以魚業敦和公所之友誼會擬增加魚販外佣一分、迭經開會討論、一致表示反對、本定今日下午二時假西藏路甯波同鄉會開全體大會、取決態度、茲該會於昨日特派代表偕浙多林至總商會、詢問該業公所董事方椒伯、據方君答稱、尙有商量餘地、並可轉圜一切、約定下星期二、由雙方各派負責代表、仍在甯波同鄉會作第二次會商、討論辦法、故今日下午之全體大會、已決定暫緩舉行、

⊙上海美術照相之特色

蘇州彭君式丹、素嗜照相、於前多去春、特赴國外研究人像照相術、歸國後設光藝照相館於靜安寺路、另聘上海最著名攝影技師卡爾遜Carlson君、專攝人像、館內設備異常完美、有Voigtlander, Zeies, Georiz & Wollensack等、專攝人像之長鏡頭五枚、並裝有強光側光電燈、不問天氣晴雨、均可攝影、誠上海最有進步之照相館也、

⊙昨日上海賽馬之成績

第一次　[甲乙合賽]跳浜　賽一哩

馬名	騎師	磅數	籌碼	馬號
㈠克司蔴司台絲Christmas Daisy	司丹會	154磅	504號	701號
㈡海泊Hybrid	司東南	150磅		286號
㈢湯令司巧利Prince Charlie	海蔭德	151磅		43號

頭馬勝數乘二三馬相距半乘
[獨贏]　十四元七角
[位置]　㈠七元二角㈡十元六角㈢四十二元二角
[搖彩]　㈠四五號入首五十四元㈡二一六號二百四十四元㈢一六六號一百二十二元
[副彩]　六張各得洋五十元號碼如下⊖一六五⊖一四九⊖三六九⊖五九⊖三五⊖二〇二

第二次　[甲種馬]　賽半哩

馬名	騎師	磅數	籌碼	馬號
㈠西蔑年Pioneer	歇司	152磅	198號	205號
㈡鐵利富司Three Fours	白蘭	155磅		250號
㈢維多洛克Veterock	沙各洛夾	152磅		1802號

時間一・〇一・三最後二法郎三一・四頭馬勝一乘半二三馬相距一乘半
[獨贏]　九十六元
[位置]　㈠二十元一角㈡十七元四角㈢六元七角
[搖彩]　㈠三一〇號八百十二元㈡一四〇號二百三十二元㈢二八五號一百六十一元
[副彩]　二十張各得洋五十元號碼如下⊖六五⊖四六⊖一二三⊖五〇一⊖四五⊖四八一⊖二九六⊖三〇二⊖一九六⊖三四二⊖二〇七⊖一〇二⊖一四九⊖三七九⊖二八七⊖三六九⊖一七六⊖四八五⊖二五〇⊖一五一

第三次　[猺會新馬]猺會龍門　賽四分之三哩

馬名	騎師	磅數	籌碼	馬號
㈠唐李那杜Don Renald	包洛克	152磅	115號	187號
㈡弗立司可婢Frisco Boy	亞配令	153磅		216號
㈢史諾格拉司Snodgrass	司兵非	153磅		173號

時間一・三九・二最後二法郎三五・二頭馬勝四乘二三馬相距四乘
[獨贏]　一百三十三元四角
[位置]　㈠三十三元八角㈡二十三元一角㈢二十七元七角
[搖彩]　㈠三一五號二千一百元㈡四〇九號六百元㈢三六四號三百元
[副彩]　十張各得洋一百元號碼如下⊖一六一⊖二四六⊖三五九⊖三九⊖一五八⊖四八一⊖三一〇⊖一九三⊖四三〇⊖三(未完)

慈竹居漫筆 （雲間顧公）

貴人以溪賈難春嘈。尾北鹿獨宿十字。成詩一聯。殊費梅工。且又宇字最難。銜謂巧不可階。最難者即北字在詩韻十三職內。而屋鹿偶宿興字。非易一籌。來毛豬蠻殘合。顧盧宝先生另擬有八觀數句。一云隔後猶偶走。一云木籌歸黑從。一云淮外猿雁蠶。桑大龜也。北方人謂龜殼爲蓋。一云岸畔圩無蜜。圩獸名。詩小雅宜犴宜獄。犴有岸音。故借作岸字用也。此詩上聯溪雨雞裔嗜五字。惟第二字最難。因八韓祇有北字可對。而十三職韻內。又無他字。可以湊集成詩。故有轉不聯爲錦繡。在上下左右內外等字者想。所擬四句中。以末句最爲工力悉敵。

盧宝先生又工撰聯語。其次姪陸碧柯女士逝世。代管姬撰一聯挽之云。存榮慕閣術。欣逢十亂多才。太奶宮人。稱共邑姜廣雅什。賞花謝宝北。豈料三年未閱。有齊季女。遠隨文母駕鸞驂。上款稱碧柯少夫人。下款署椿庭侍者管映虹和淚拜書。稱謂亦殊典雅而新穎。按詩召南有齊季女。毛傳齊敬。釋文讀側皆反。即齋字也。季女則傳箋皆泛指將嫁之女。而俞曲園先生筆記。采浙人某君說。謂左襄二十八年。濟澤之阿。行潦之蘋藻。○季蘭尸之敬也○因疑此篇爲美邑姜之詩○季蘭殆卽邑姜之名○齊當讀如字○太公八十始遇文王○其女乃嫁武王○則邑姜爲季女可知○齊卽太公封國○不必改字○聯語引用此典○恰將翁姜子婦身分揭出○不愧讀書人吐屬○又陸女士之兄萸存孝廉○浙江山陰人○輓妹一聯○亦工雅可誦○聯云○論賢才似妹無多○念年久則孔懷○方欣得壻乘龍○展舊永廣偕老句○數手足而今有幾○一箇同埔又弱○遽痛遊仙化鶴○暮齡空悵觸斷書懷○

山東在平縣○絡數南北○市塵繁盛○旅客如雲○而大道倡樓○亦復鱗次櫛比○行客卸裝旅店○粉白黛綠之椅琵而來者○大有應接不暇之勢○彼處諺語有云○住平縣城○姑娘三萬○女閭之盛○可謂至矣○顧虛宝先生有留在平闡琵琶有感詩兩律○小序云在平小邑也○而北控幽燕○南通齊豫○車塵馬足○實扼要衝○墓道盛時○每伎繁華○甲於東陲○耳其名者久矣○壬午夏孟○道以轉餉來○頗亦知今昔盛衰○不無殊異○而旣被靑此都○要當選色徵歌○聊卌於見○偶爾晚髮南設○裙屐紛來○鬢影瞀門○曼聲唱耳○坐上列坐○已不能容○一鼓後至○遂巡入內室○斯時自迷心肢○頗厭煩囂○遽抵十八道日○請留其一○則餘者自散矣○予遂命坐內室者獨佁○於是撤般嘯○以滅燭○熄炬高燒○蹀躞洗盞○長實際○顧以爲懷○爲予言本秦安良家子○遭亂游蕩○被賣至此○逾三年矣○歡術迎賓○良非所樂○若乃尋常過客○翻解傾情○惟遇薄倖○恁行○與武夫豪悶宴興頻○往往繼順來驚○馬髓先施○且役之餘○必分袂枕○無得免者○此中况○言之可傷○倘聞說○稍慰胄○溫存備至○但不及亂耳○夫挾姿升堂○箏惟入室○情爲利動○緣以因生○此時此景○固可推所欲爲○第念余鬼繫一宮○蓬飄七載○心誰諒亦○眼未遭青○論落風塵○觸母同慨○方擬懺向牟尼○新求超拔○忍更縛繭沾泥○更增一重孽障乎○曲罷三終○詩成兩首○消渠幽怨○破我閒情○詩云○靡靡杜宇正銷魂○忽報驪駒已在門○無限風光禁殘柳○有情月影伴黃昏○文章誤我微名賤○城壘淹儂濁酒俸○漫倚琵琶歌一曲○一封銷狎淹欲啼痕○其二云○萋秋時節倚情和○恰聽霓裳奏火難○按拍有聲傳哽切○傳絃無語淚痕多○天涯淪與情同病○舟有從來本善訛○我亦潯陽江上客○相逢何必曾相識○嗟乎○旅館驚花○荒村雞唱○誰能遣此○未免有情○讀先生詩○倘使難日燕南道上○滿邊聽曲之韻事○令我低徊欲絕矣○

無錫奉膺定安○厥任直隸州縣有聲○閣以母老乞歸○在保定時○與王巧仙校書有嚙臂盟○曾作嵌字聯云○定有蜘蛛來乞巧○安知雞犬不成仙○語甚渾成○朋儕爭傳誦之○

曩歲存京時○聞人談及福建寶福局○係鑄造制錢之所○儀門懸有一聯云○乾道協亨亨○正不緒嘉議○治統隆萬年之治○熙朝富雍順○慶康功咸德○光華同六合之光○凡清代各帝年號○無不嵌入○擄青此聯懸之已久○作者實爲預言家○是否果能前知○抑爲好事者所點綴○未敢臆斷○又聞同治初年○高郵王柳帆中丞凱泰○官廣東藩司時○在省垣建一書院○因中丞先世有諱式丹者○係乾隆朝狀元○有三十六樹梅花書屋○故就所建書院內○亦種梅三十六株○並撰一聯云○墨嶽瑤櫃○海內衣冠驚北斗○雷鳴昨夜○天數梁木出南州○人頗怪其哉對未能工○語意亦膚泛○後數年○順德梁斗南耀樞○竟大魁天下○其姓名別號○俱在此聯中○一若當時撰此聯○專爲梁而發者○至今粵東人○猶嘖嘖稱道之○(乙)

白下屐痕 （禁）

去歲曾於本報撰白下屐痕二千餘言○專記金陵之古迹名勝○甫寫至烏龍潭治城清涼山三處○即閣置未續○今倏忽且逾一年○遊蹤所治○又添不少資料○倚衙伯先生自東魯歸○先生於此間風物原湖○故若觀掌○予略采其言○融以我所夙審○爲數則○不必即寫鴻稿○亦不斯其完備○修短繁約○概以興會之隨爲準○讀者倘不嗤爲陳腐乎○

▲雞鳴寺　還北極閣○有寺觀甚閎麗○爲雞鳴寺○循山道入寺○夾道多松篁○備極幽淨○踐大殿○曲折至一樓室○爲豁蒙樓○踞城屏上○面北○玄武湖適在城外○水淺菁茶○近接眉宇○梁飲冰撫劍南句○爲厥樓製一聯云○江山重複爭供眼○風雨縱橫亂入樓○蓋實錄也○此寺獲名○相傳以爲齊武帝夜獵○至此聞雞○故後人名其地曰雞鳴埭○寺以埭而得名○實則齊武聞雞之一埭○在玄武湖北○與此處了不相涉○顧積久亦遂忘其爲贗○如城東白鷺洲之僭竊靑溪詩句○名勝自爲○更無人加以糾正矣○去雞鳴寺東數百武○一城壁半毀○考邑誌○此亭○梁武帝爲侯景圍逼○歿驚於此○升閣○城下有景陽井○即陳後主携張孔二貴嬪投匿之處○即南史所謂辱井也○井關石脈○微透赤色○以乾毛巾拭之○登清淵○俗亦呼爲胭脂井○其綠北極閣○高僅三層○而瞰臨全城○歷歷如掌上觀紋○地勢雄峻○元在此設觀象台○至明改爲欽天台○今省政府復於其地設一無線電台○此中頗有因襲之理意可玩索也○

▲盧龍山　自作關入儀鳳門○見城隈有一山犖然○向人作攫拿勢者○俗呼之爲獅子山○獅子一名實不異○其本名曰盧龍○(亦有謂明時改盧龍一名爲獅子者○無考證)此山扼金陵之項○地位甚險要○故於其上築一砲台○以守江○據可俯瞰城內○予數年前○曾往一遊○近山腳處○有靜海寺○明永樂時建○寺後一峰崖大石○磊然秀特○宋濂允文曾三次宿於崖下○後人遂沿呼之曰三宿崖○考諸籍○山上尙有閱江樓○宋濂作閱江樓記○卽指此○今已無存○

▲雨花台　遠方人乍至金陵○耳雨花台名○輒驅車往訪○至則儼然一阜○了無邏發可觀○遂氣沮以爲名實不孚○實則雨花台之景味○初非忽遇一來○所可領略○大抵當黃昏時○登山最多售贖○七八年前○予負笈城中○課畢輒偕亡友朱復園步至其地○自入山石道○曲折登山○更西行半里許○經第二泉下山○赴普濟寺○夕陽初斂○蒼翳微沈○徐步寺廊竹林中○百物都涵幽靄○俟寺內晚鐘聲作○乃遵寺後小道至劉園○劉園爲亭別業○翁有紀約詩○淥波仙館○叢青閣○臥波橋○攬翠堂○雲起樓諸勝迹○數於紅羊一役○近十年來○以無人完理○更日漸館沉○樓閣俱中空○止餘一輪廓在○散原老人詠劉園詩○所謂斥堠留枯樹○穿牆倚斷垣○正係實寫○予與復園觀之○每怵然興感○至天色垒黯○始高歌而返○蓋在予與復園同學之歲百日中○平均每五日必一造雨花台○復園則間兩三日必一往○某友嘆狎○至譏予輩爲有雨花台癖○予輩亦不辯也○予嘗許爲一圃之遊山○爲真能得山川平味者○即此一畢證之○叁可信○

源考雨花台之得名○以梁時實誌禪師於此山說法○說至極微妙處○天爲雨寶花○乃有人爲定山名曰雨花台○千數百年來○於山中所建之佛刹○秩興秩廢○不可悉考○洎今能證之以史籍者○僅餘一高座寺○寺在晉時名甘露○以主持僧尸黎密○一號高座道人○遂沿呼之曰高座寺○蘅伯先生謂高座寺一名○隸於雨花台下○然其得名實早於雨花台數百載○確也○(尸黎密爲西竺僧人○來中國譯經○綠法極佳○卒即葬於金陵○今南京古物保存所○陳列有尸黎密之墓磚○似係得自雨花台○則尸黎密之葬地○殆即在此山左近)○山上産石○色絢素不一○佳者之瑩麗可愛○嘉非人力所能仿製○故遠方人來遊雨花台○多以購覓石子爲第一務○顧石販出售之品○多贋下不足貴○而遠方人得之者珍逾球○可哂也○(待續)

麗湘閣餘瀋 （寰鄉陳家慶）

余自英姊南旋○遂留宿校中○北士嚴寒○朔風凜冽○終日凄清○如處冰壺○欲求如江南之氣候和暖○風物幽麗者○渺不可得矣○丙寅除夕○爲四鄰之爆竹聲○及街頭之種種市聲○紛擾不寐○披衣起坐塡采桑子一闋云○澹皋今夕記勾留○花萼樓頭○攜手同遊○四鄰歌管送春愁○一年將盡情何限○回首南州○魚雁沈浮○悵悵芳華水樣流○回憶去歲除日○伴姊滬上○風雨連床○依依共話○今則時隔一年○人去千里○客中歲暮○風雪當門○縈念羈遊○情何能已○(C)

小新聞

孝女割股療親 （啟鈞）

北京司法部街住戶錦生女○現年十八○尙未字人○近因母病在床○醫藥罔效○女突於日前晚間○焚香默禱○以利刃將股肉割下一片○當時血流如注○即用手巾自行裹好○復赴廚房○煎湯奉母○其母飲畢○又沉迷睡去○天明方醒○病忽若失○調養數日後○即完全痊愈○當此末俗○若此女者○可以風矣○(3)

□小消息

▲粟友會志行李如龍等○徽集同志○在浙江路東福致里組織粟社與房○現已籌備就緒○指日將開幕○

▲新人代表昨赴南洋　新人影片公司○係任矜蘋君獨資所創辦○現仿美國聯影購片辦法Negative Advance○與銀團訂立契約○實行月出二片之計劃○特派營業部長任錫藩君前赴南洋○並便道往安南暹羅一行○與該處經理共商進行方針○聞任君已於昨晨乘法郵波爾多斯Porthos號啟行○

□社會小說　魔海 （五二） （歙六山房主人）

第七回　一面綠遲遲圓綺夢　兩頭大暗暗釣金鼇

西嵐走進來問他們吃什麼○瑤伯問了八小姐○隨便要了幾樣英腿小雞○牛尾湯○香蕉餅之類○又要了兩杯白扣力沙○兩人一面吃喝○一面談心○香蕉餅還沒有上來○已經和多年的相好一般○非常熱落○瑤伯聽他自述身世○是個徽州朝奉余子新的兩頭大○如今男人回到徽州去了○要一個多月纔得回來○自己因爲不願意做徽駱駝的兩頭大○所以吩咐家裏頭的人○不許叫太太奶奶○只叫八小姐○瑤伯問他家裏能去不能去○他連連擺手○說不能去○家裏有個娘姨○是余家的舊人○好像是他男人特地叫來監守他的一般○什麼人也不能走動○瑤伯道○這便怎麼樣呢○我們開個房間談談好不好○八小姐頭也搖得落的說不行不行○兩個人扭結同結的搓了一回○八小姐纔不開口○總算是默許的了○瑤伯叫西崽算賬○西崽送上帳單○瑤伯看一看○不滿三塊錢○就給了一張五塊錢的鈔票○說多的就給小賬○西崽滿面笑容○連連道謝○又說八小姐明天請過來○八小姐眼珠一轉○走了過去○瑤伯在後面看得明白○不禁噤了一噤○瑤伯本是老上海○也算是老門檻○看着八小姐的這般舉動○早已料定是一種特別的濡蔣○滿心裏要去試他一試○袁瑤伯是公子脾氣○又和任老九差不多的好奇心勝○倚仗着自己文武兩場○一齊來得○料想別人做不出什麼乾坤○所以要同八小姐去開房間○試試他有什麼手段○如今見了他對着西崽○眼珠一轉○瑤伯倒不覺有些躊躇起來○暗想上海地方○不比別處○使不出勢力來的○消險雖然不怕○活絡門門和仙人跳○恰先覺有些怕的○不要栽觔斗栽在這種人的身上○有些犯不着○轉念一想○到他家裏去○自然不安當○在旅館裏開房間○怕什麼○瑤伯這般一想○不由又膽大起來○同着八小姐○竟走進東南飯店○上了升降機○就見一個五十來歲的男子○也擠了進來○

上海匯豐銀行及虹口支行廣告

本行額定股本[illegible]……承辦匯兌及一切銀行業務，總行設在香港，分行設於廈門、漢口、巴塔維亞、孟買、克爾克塔、廣州、煙台、哈爾濱、伊羅伊羅、吉隆、[illegible]、神戶、可倫坡、倫敦、法蘭西、馬拉夾、奉天、小呂宋、長崎、紐約、檳榔、仰光、怡朗、升其伯塔乃、天津、北京、青島、橫濱、東京、

民國十五年十月一日

雅圖士大醫生

紅血補丸

功兼消補

大凡補品○不偏於燥○必偏於膩○而乏消化機能○久服難免積滯之患○於營養上反多窒礙○

●紅血補丸　係採取數十種名貴藥品○經過化學專家○提煉精華○修合而成○一方健脾胃而助消化○一方對於體中各部○悉融化而爲滋養料○所以六腑六臟○有缺點者彌補之○反常者調劑之○務達滋補各個人體質日臻強壯而後已○其過剩物質○小部份由腎臟○大部份由腸管排泄而出○毫無積滯之弊○諸君試服○便知效力○

功效			
補腦	補精	開胃	健脾
潤腸	通便	調經	種子

每瓶一元　每打十一元

麥精魚肝油

五洲麥精魚肝油○係提煉鯊魚肝油○配以麥精○製法精良○毫無腥氣○功能滋陰養血○補肺臟○健脾胃○除痰止咳○剷除癆根○老人精力衰敗○小兒先天不足○病後氣血兩虧○服之最爲相宜○功效妥速

▲價目▼　每瓶六角半　每打六元半

總店四馬路　分店鐵大橋

上海五洲大藥房發行

各埠分號及各大藥房均有出售

服本園之白鳳丸有此功效

本園著名婦科聖藥烏雞白鳳丸不獨能治婦女諸般虛弱經期腹痛頭痛白帶小產等症莫不神效價目一品每丸洋一元加料五角雙料二角半單一角小丸一品每兩洋一元加料五角單二角

惠顧諸君認明仿單盒面印有農商部獎章庶不致誤

剪此廣告購藥二元贈送美女畫一張

總發行所　上海河南路邑廟對門　廣東種德園老藥局

空谷蘭小說

二冊七角

新出空谷蘭影戲一幕○其情節哀豔奇詭○不可思議○緜是好看○蓋此慕實照本局出版之空谷蘭小說中串演影映○○色相示人耳○然其中情節複雜○事實曲折○波瀾千萬○若購覽全書○兩相參證○必更有興味矣○洋裝二冊定價七角

欲租頂好之電氣爐者請駕臨

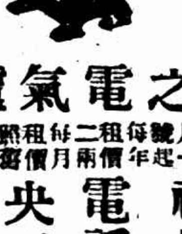

新訂之電氣爐租價

自本年陽歷正月一號起每月租價每年二兩租價每月五錢如有更改再行通告

工部局電氣處　福州路　電話中央二一八三　樣子間　南京路

最新發明簡便火爐

英文名稱「司托納」

每具連火精一罐祇售大洋六角

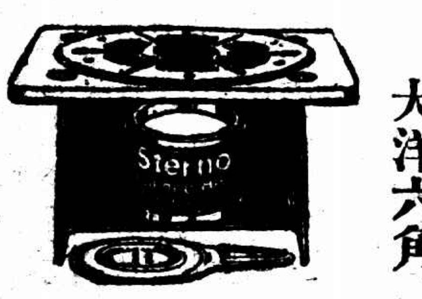

司托納火爐在美國製造使用簡便穩當迅速攜帶極便可以折合爐身雖小確能任重無傾覆之弊在美國行銷未久家家用之可見其便利

此爐燃料祇用一種火精係定價極耐燒火力厚比煤柴油與瓦斯爲佳燃時將蓋揭開一點即著滅熄備用一平鐵板無煙灰極清潔室內烹調尤宜此爐係第三十六號各洋廣雜貨店有出售請認明英文司托納商標爲要

用途

（一）燙酒煮茶立即爲之
（二）小孩牛乳隨時可熱
（三）捲髮烙鐵熱度隨意
（四）茶食點心頃刻熱透
（五）服侍病人湯水不絕
（六）自行修面熱水最速
（七）家常湯菜涼者立熱
（八）燒燉煮煎均可照辦

注意　請剪下左列之券照填附郵票六十分寄至上海中國郵箱一五六七號當即奉上司托納全具一副

美國紐約司托納公司製造　中國總經理貿勒洋行　上海外灘廿四號

廉價券

剪下此券附郵票六十分寄至上海中國郵箱一五六七號司托納火爐部當即奉上司托納簡便火爐全具一副

姓名
住址
（時報）

上海時報本館

徵求
本報歡迎投寄時事及藝術風景照片有價值之作品並加以說明寄交本館

圖畫時報

三月十三日 第三百四十三號 每星期日出版
Published Every Sunday

上海時報本館

本屆斐律濱嘉年華會選出之華后Luisa I（參看五日小時報）（李曾康贈）

美國甘州及克羅地方冬季賽雞會中得獎之雞與得獎之養雞家

江頭月色（圖中漢口賽渡影女士）（林芳伯攝）

本屆斐律濱嘉年華會選出之呂宋女士Iluminada Laurel（參看五日小時報）（李曾康贈）

今日本報共三張閱者注意

美國每開三年有全國學生大會National Student Conference之舉今年在北美惠司康生書舉行大學三百餘各派代表赴會共計有三千之多中國學生赴會者二十餘佔外國僑美學生之最多數右爲留美中國學生協會歡迎中國學生代表之攝影

內臟潔淨

最爲重要無論男女欲得身體康壯容顏不老神氣充足非腸胃清潔不可得也是以腸胃有序肝經調和非但神清氣爽即皮膚亦光澤滋潤矣紅色清導丸正具是功乃是微利平肝潤腸導滯之妙劑服後並無肚腹絞痛不舒之處安徽發源永泰號王騰芳先生來函云鄙人因體弱血虧致常發生邪熱或於面部及皮膚之間發疹叢生治去復出或大小便閉而不通夏冬尤甚苦無良方今夏購服紅色清導丸燥熱若失迄今數月內部之熱解除皮膚之痛苦除盡方信眞屬良藥乃是除內熱最上藥品也紅色清導丸凡經售西藥者均有出售或直寄郵票大洋六角至上海江西路六十號韋廉士醫生藥局原班郵奉一瓶每六瓶大洋三元郵力在內

如水血液不潔所致各症且亦稱婦科各症之靈藥凡經售西藥者均有出售或直向上海江西路六十號韋廉士醫生藥局函購每一瓶大洋一元五角每六瓶大洋八元郵力在內

衛生小書奉送 名醫康健談乃忠告婦女小書如欲索閱可寄一明信片至上海江西路敝藥局原班郵送各一本不取分文

閣下曾患咳嗽及痰中帶血否

軍法官何蔭棠先生自服韋廉士大醫生紅色補丸治愈之後吐血從未復發

咳血或咳痰帶血其爲危殆乃是痨瘵之病狀!! 其餘病狀即如氣急呼吸不利胃口少進寒熱往來夜間盜汗因而週身乏力精神漸漸萎頓矣韋廉士大醫生紅色補丸不能謂專治痨症既成之痨瘵亦無藥可以救治也惟有速就專門名醫及看護員改換水土多吸新鮮空氣用最滋補之飲食特別調養爲要然而韋廉士大醫生紅色補丸由其補血之奇功使其身體強健曾經救治無數之患咳嗽吐血或痰中帶血身體瘦弱無力將成痨瘵之輩矣請觀何蔭棠君之確據

如有之謹防痨症韋廉士大醫生紅色補丸曾顯奇功於哈爾濱矣

何君蔭棠官印維藩東省鐵路護路軍長綏司令部軍法官兼任哈爾濱三江閩粵會館經理特別區市政局科員其來書云鄙人自幼身體瘦弱幼年讀書用心過度曾患吐血之症形容枯槁異常衰弱咳嗽吐痰幾致步履維艱旋由友人介紹貴局所製紅色補丸購服半打漸覺精神頓爽飲食多進於是常服此丸迄今數年身體強健吐血從未復發始信此藥誠補血養身之聖品有起死回生之奇效也用特專函鳴謝韋廉士大醫生紅色補丸乃是天下馳名補血健腦之聖藥專治血薄

韋廉士大醫生紅色補丸

上圖爲雪地上之旅行團有二人乘雪橇飛舞空中誠奇特之照片也（詳細解釋請觀本日小時報）

臨河落日（黃梅生攝於湖州）

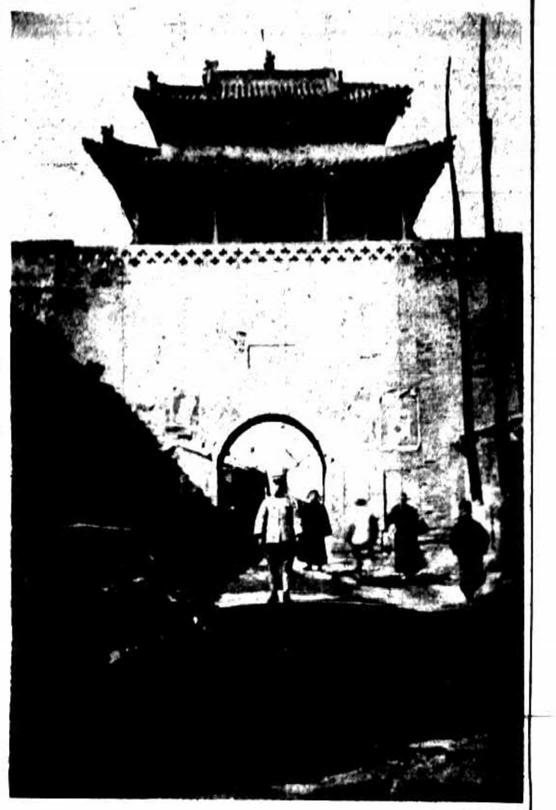

山西平定楡關門石側有碑題有漢淮陰侯韓信下趙駐兵處（李東屏攝）

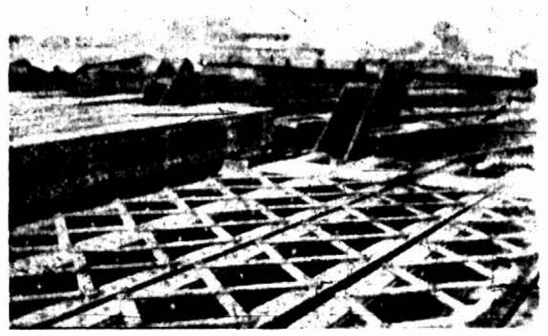

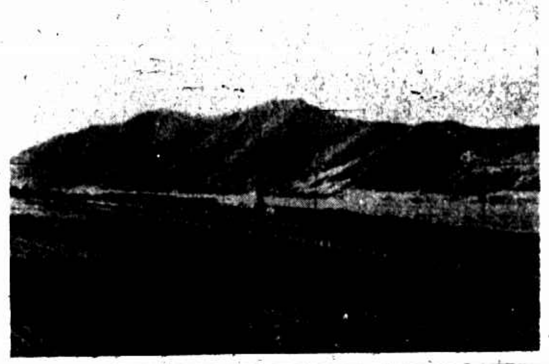

吉敦鐵路工程近況右爲松花江大橋橋梁材料中爲已築至龍潭山下之鐵軌左爲冰上鐵路一松花江冬季冰厚四尺路局即於冰上敷鐵道運輸材料卅百〇五噸車頭及貨車二輛每日往來六次誠北方特殊之景象也（張翼鵬攝）

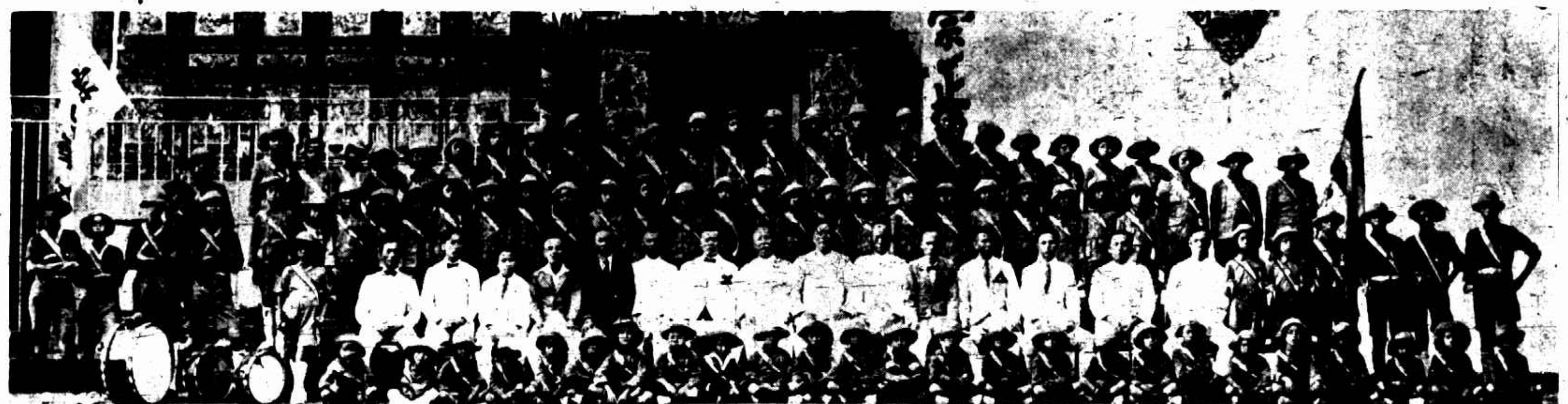

安南堤岸華僑所創崇正學校迄今已五年有餘現有學生二百餘人（一口）爲董事長徐智樞君（△）爲校長韓作民君

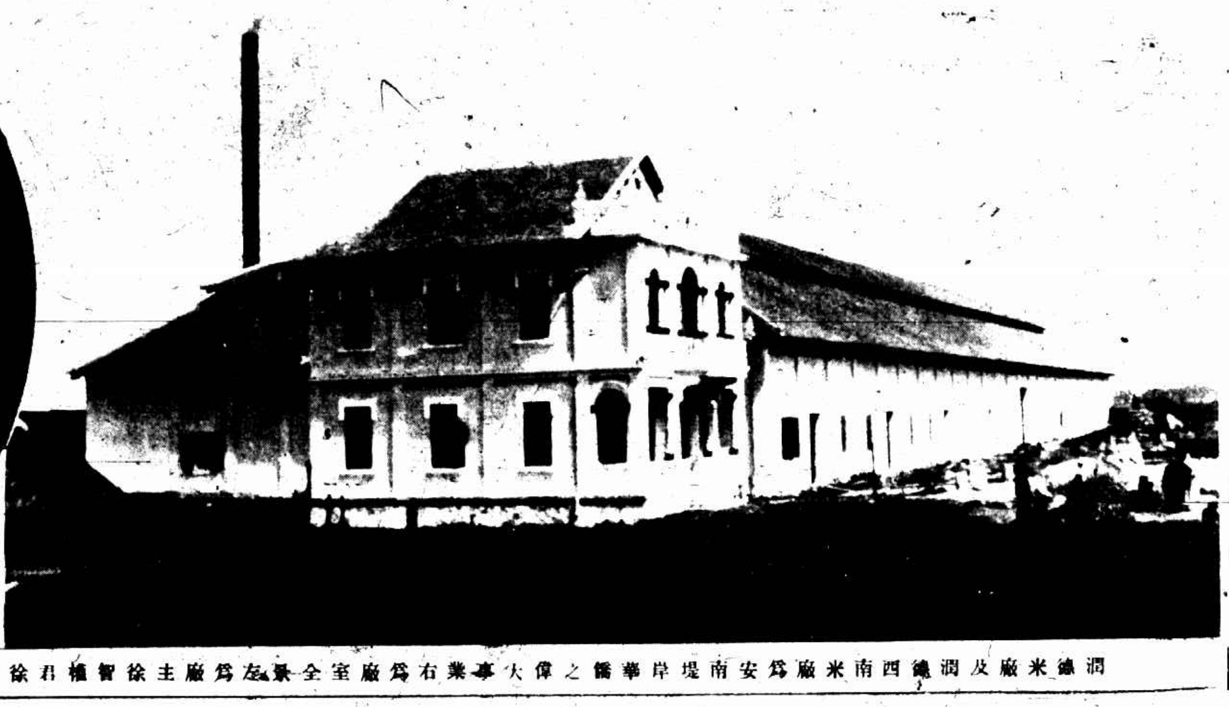

潤德米廠及潤德西南米廠爲安南堤岸華僑之偉大事業右爲廠室全景左爲廠主徐君智樞君係中華總商會董事甚熱心公益

北京大戲院

最新建築規模宏大中國唯一之影戲院

北京路貴州路口 電話中央七四一〇

本星期內每日開映（）優待觀客並不加價

日戲下午一時 五時半 夜戲九時一刻

哄動世界香豔神怪巨片

范朋克傑作

月宮寶盒

十四大本 一次映完

價目 日戲 正廳小洋三角 樓廳小洋六角 花樓小洋九角

夜戲 正廳小洋四角 樓廳小洋八角 花樓大洋一元

照相專門 寶記照相 放大名家

蔻丹修指用品

桐陰小坐。綠葉題詩。風流韻事。自古美稱。此不櫛進士之所由來也。惟才貌雙絕。方爲完璧。而纖纖玉手。尤爲美貌所必需。故閨秀名媛。無不視爲妝台之密友。蔻丹能使指甲光潤。顏色美麗。功効迅速。用法簡單。曷一試之。

蔻丹修指用品種類甚多。各西藥房及妝品店均有出售。

美國蔻丹修指用品公司製造 上海四川路喊厘洋行總經理 天津代表大沽路美利洋行 漢口代表俄界老巴公房隆昌公司 香港廣州代表洛士利洋行 哈爾濱代表美商聶米洛烏斯基

CUTEX

今附郵票十五分請將蔻丹樣品寄下一盒爲盼 上海郵局第五零九號信箱喊厘洋行轉交蔻丹修指用品公司台鑒

姓名 詳細住址

時

17

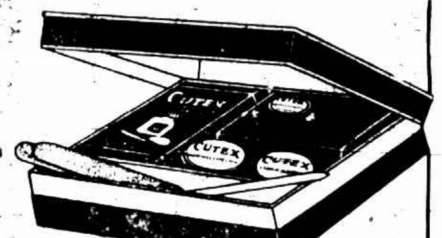

第十六號蔻丹盒

綠蔭小憩（攝於美國自左至右第三人爲黎紹芬女士）（黃梅生贈）

金仲廉君爲中國名畫家金拱北君之介弟二十年前留學英國爲吾國出洋學生之前輩研究攝影術極早喜攝風景善印眞白金紙炭素紙凹凸版右爲其近影黎雁僧攝於時報館照相室

光藝照相館現遷靜安寺路三十四號華安合羣保險公司新屋添聘外國技師專門攝製藝術照相定於三月十二日開始營業歡迎各界士女蒞臨攝影

停泊漢口之水上飛機（林芳伯攝）

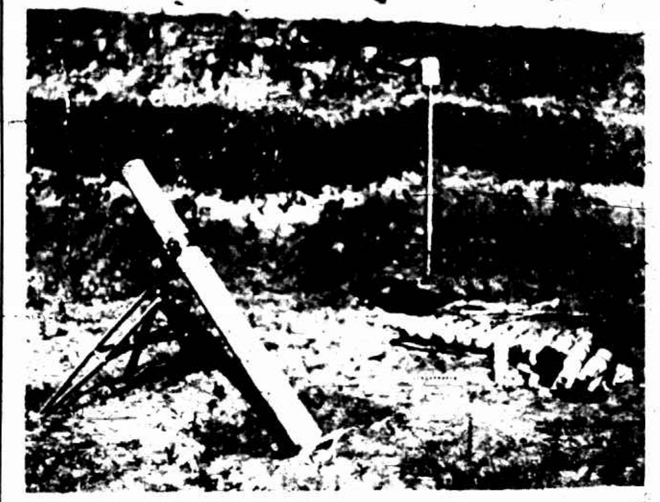

廣東兵工試驗廠自製之迫擊砲可射二千米突（劉心攝）

祁英女士係上海女子師範畢業生擅音樂現在新加坡任教員

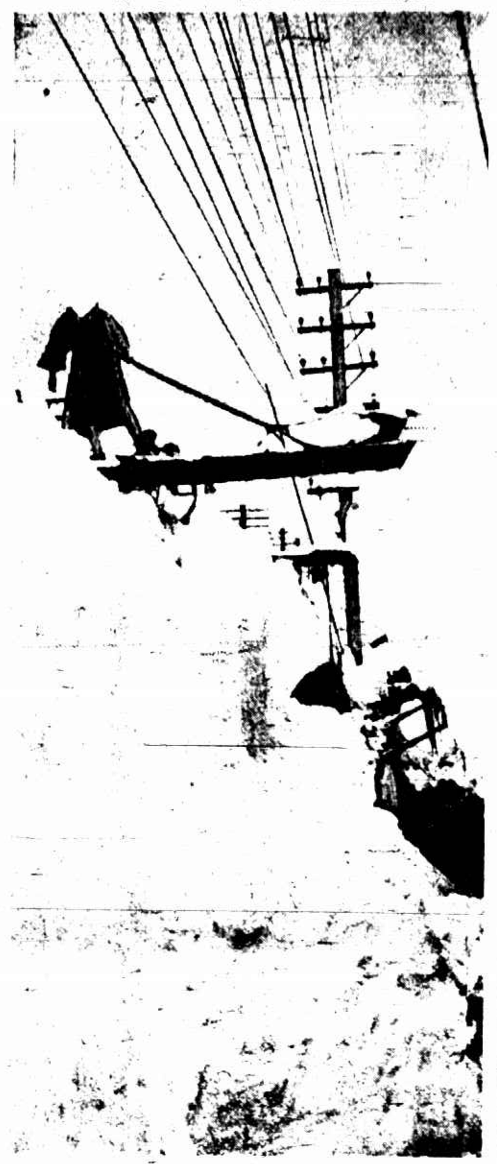

本年二月上旬日本長野北越一帶忽遭大雪火車埋沒房屋傾倒人畜死亡爲四十年來未有之奇災新潟縣內積雪高逾二丈上爲實地攝影

著名花邊飾品大王
南京路綺華公司
新到花邊不勝其數
濶窄均備式色俱全

華商別墅

提籃橋滙山照相館攝

本禮廳不惜鉅資在美租界文監師路餘業會館西首創設喜慶大禮廳刻已開幕今將特種優點詳列於下（一）裝飾富麗屋內裝飾十分富麗（二）陳設華貴檯凳器皿全用雲石紅木等貴重物品（三）屋宇考究畫棟彫梁寬敞可以設筵百席凡交游廣闊來賓眾多者能迴轉自如無擁擠之虞（四）交通便利本廳東首有五路公共汽車十四路無軌電車後面有十八路無軌電車四通八達便利異常（五）車輛自由門前馬路寬闊停靠車輛甚爲自由（六）菜餚精美本廳酒席葷素菜由著名京館同興樓素筵有功德林承辦研究飲饌各界所稱讚（七）燈彩鮮明本廳燈彩牌樓俱請名匠加工紮成花樣時新（八）免除滋擾貴客租用一切由本廳代爲招呼可免流氓滋擾之煩（九）租金低廉最大之廳每天只取租洋三十元（十）優待素事開弔假座優待半價 電話北二六二一

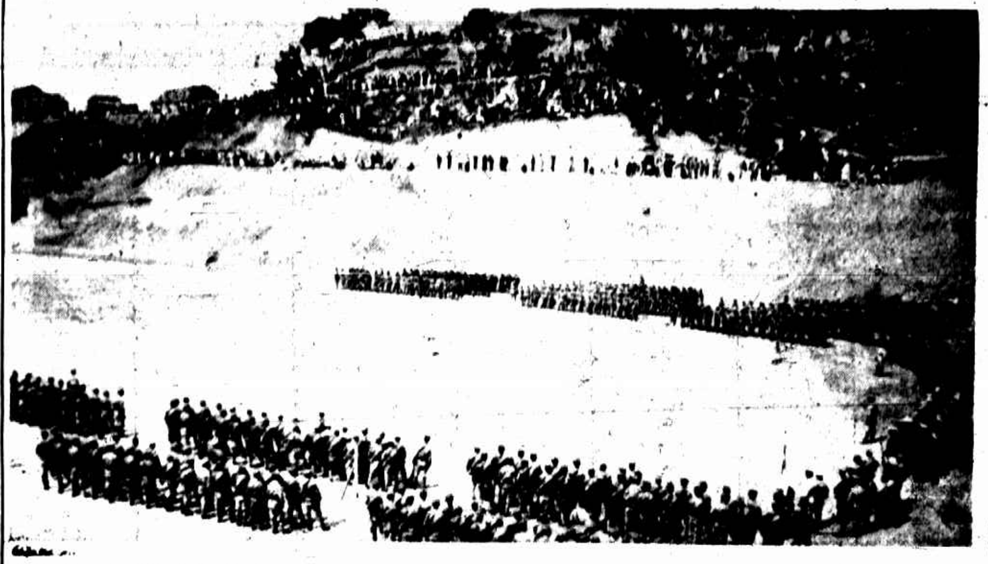

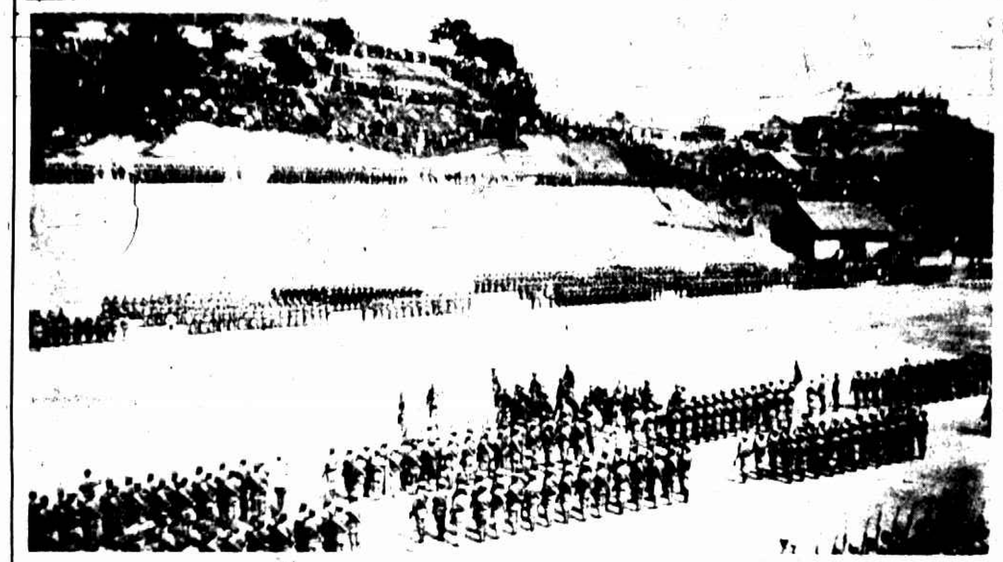

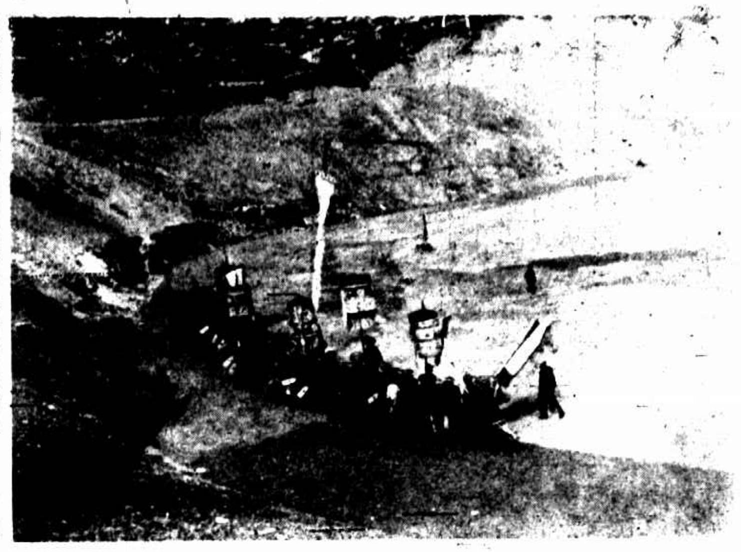

廣州觀音山爲著名勝地向不開放本年陰歷元旦由市民籌建粵秀山公園開第二次遊藝大會連續七日演技四百餘種第一日參觀者逾七萬人右上爲遊人盛況右下爲山上寶龍舟（郭拱鎮攝）左一圖爲海陸軍會操（胡吉初攝）

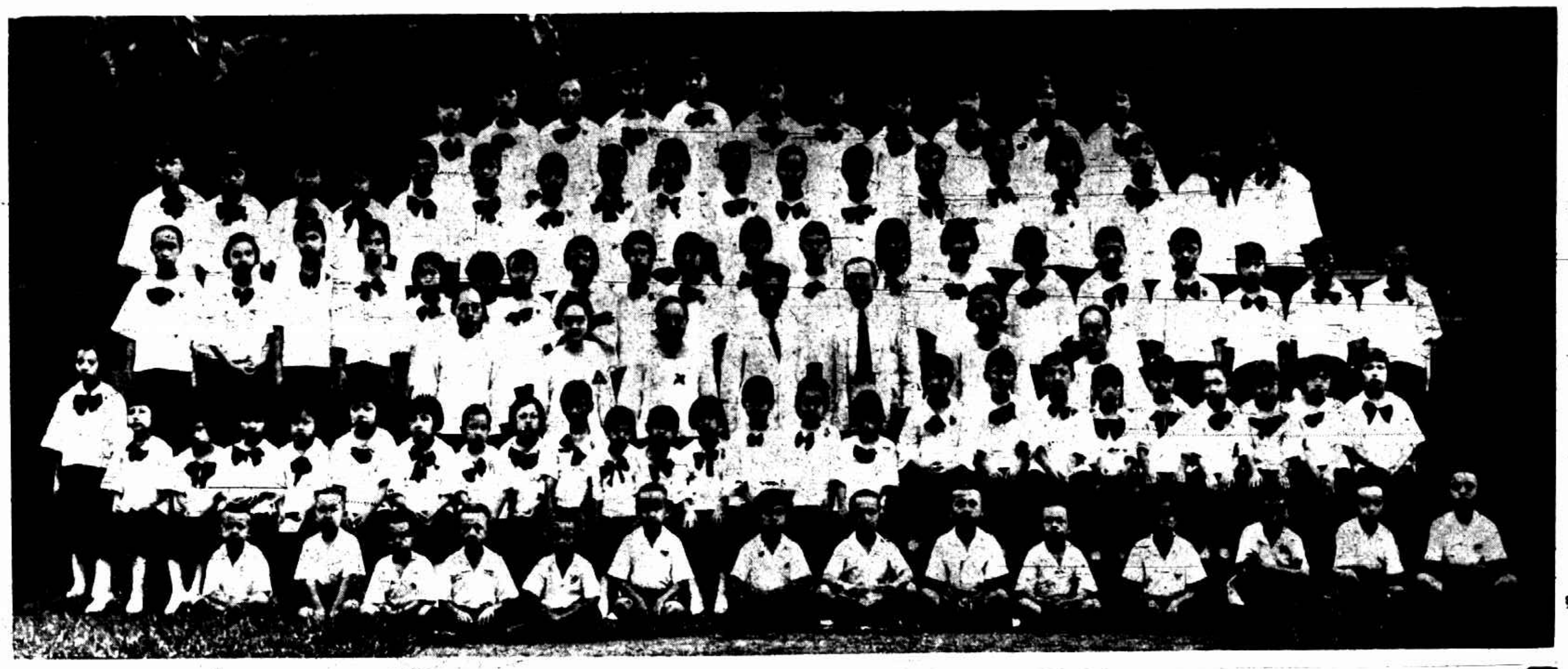

安南堤岸華僑焦道馨女士獨力創辦振華女學校聘滬江大學高材生鍾敏慧女士爲教務長分高小初小幼稚三科圖中（×）爲焦女士（△）爲鍾女士

上爲西貢東方滙理銀行華人所組之籃球隊（×）爲隊長葉安生（△）爲副隊長譚公武（□）爲書記張會計黃履中

快樂公司大批鋼針唱片到滬
上海大新街三馬路口
自製精美各式唱機定價低廉

本公司經售高亭物克多百代大中華各種名伶唱片挑剔精細名劇俱全茲因大批定價已到各界務祈從速惠購俾免向隅另備目錄函索即寄外埠批發價格從優

今日在北京大戲院開映之月宮寶盒

江海關章純曾君與曾寶琪女士結婚攝影男儐相君則儐君女儐相陳金二女士

南天門在山西平定有張石州先生讀書處（李東屏攝）

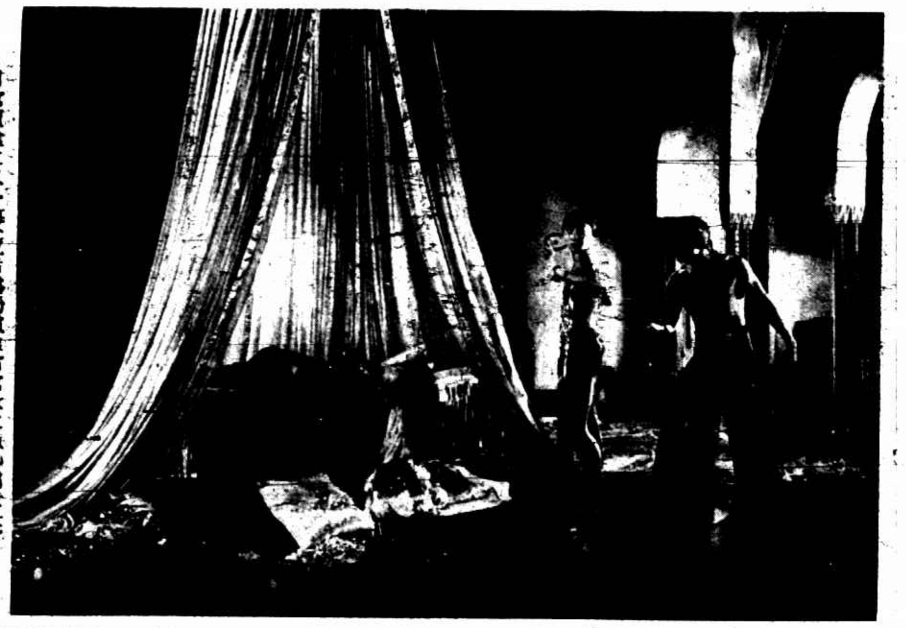

月宮寶盒之又一幕（立者爲扮演蒙古宮女之黃柳霜女士）

必定靈
牙痛藥
著名牙醫生司徒博醫生發明
任君痛到怎樣地步 祇須五分鐘完全靈驗了
總發行上海寶來路中國牙科醫院內 各大藥房大公司一律經售
每盒壹元 郵費加一

○瘋科專家趙南石醫生肖影○

○天然治瘋草駐滬發行所上海南市○
○十家碼頭懋華里趙南石醫生藥局

眞正滬東趙南石醫生祖傳天然治瘋草專治七十二種痲瘋萬症無論瘋毒痛痲均能除元介紹每盒由本埠購買一盒可止痲瘋一病得益利

發明防癆久咳之丸 唐拾義

快活靈戒煙補丸 贈送樣包

吸鴉片煙的人○一經上了癮○凡事都不便了○束手縛腳○眞是受累啊○故所以沒有一個不想戒除的○○經是過來的人○很明白此中苦楚的○因此特把自己○驗過戒脫老癮的原方○修合起來○給一般同病的○此丸性質滋補○可和平無毒○你多年大煙癮要停○決心戒連服已七大戒斷辦法之後○丸藥小舒服○服不想毫痛苦一○照常可以事○反比吸煙還舒○如果要戒煙一試便知靈驗了○一回○

⊙小瓶二元大瓶四元⊙每瓶外埠寄費加一⊙同仿單特備試服樣包○足通用郵票代價○內明星製藥公司發行

⊙函索一概另四二十分美館公司⊙上海發行所○

愛國女校童子軍之一表演（韜滄攝）

救護

旗語

烹飪

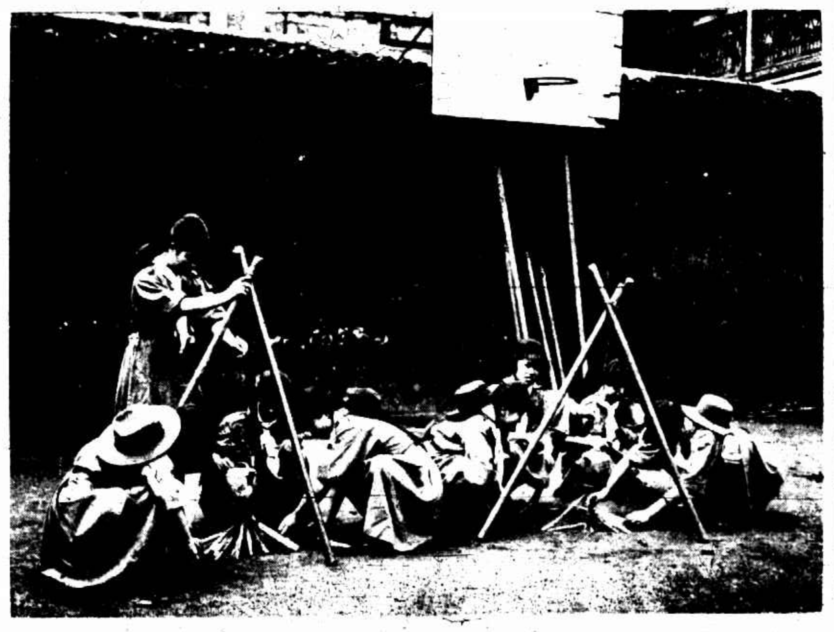

負水